

**WOJEWÓDZKI URZĄD PRACY
W BIAŁYMSTOKU
ODDZIAŁ ANALIZ I STATYSTYKI**

**SYTUACJA NA RYNKU PRACY
W WOJEWÓDZTWIE PODLASKIM
W 2004 ROKU**

Opracowanie:

Marzanna Wasilewska
Joanna Korzonek
Katarzyna Sajewicz
Aneta Wasiluk

BIAŁYSTOK – maj – 2005r.

**PRZEDRUK W CAŁOŚCI LUB W CZĘŚCI
ORAZ WYKORZYSTANIE
DANYCH STATYSTYCZNYCH W DRUKU DOZWOLONE
WYŁĄCZNIE Z PODANIEM ŹRÓDŁA**

SPIS TREŚCI

1. CHARAKTERYSTYKA RYNKU PRACY WOJEWÓDZTWA PODLASKIEGO.....	7
1.1. Ogólna ocena funkcjonowania rynku pracy.	7
1.1.1. Ludność.	7
1.1.2. Edukacja.	10
1.1.3. Podmioty gospodarcze.	12
1.1.4. Pracujący.	15
1.1.5. Wynagrodzenia.	19
1.2. Charakterystyka bezrobocia.	19
2. INFORMACJA O STANIE I STRUKTURZE BEZROBOCIA	24
2.1. Zróżnicowanie terytorialne liczby bezrobotnych i stopy bezrobocia w woj. podlaskim.	24
2.2. Zmiany w poziomie bezrobocia (nowo zarejestrowani i wyrejestrowani).	28
3. ZMIANY W STRUKTURZE BEZROBOCIA.....	36
3.1. Bezrobocie wśród mieszkańców wsi.	36
3.2. Bezrobocie kobiet.	45
3.3. Bezrobocie młodzieży.	49
3.4. Bezrobocie absolwentów.	52
3.5. Bezrobotne osoby niepełnosprawne.	55
3.6. Bezrobotni zwolnieni z przyczyn nie dotyczących pracownika.	61
3.6.1. Zgłoszenia zwolnień z przyczyn dotyczących zakładu pracy.	64
3.7. Bezrobotni według wieku i poziomu wykształcenia.	66
3.8. Bezrobotni według stażu pracy i czasu pozostawiania bez pracy. ...	68
3.9. Bezrobotni według rodzaju działalności ostatniego miejsca pracy.	72
3.10. Bezrobotni według zawodów i specjalności.	76
4. AKTYWNE DZIAŁANIA URZĘDÓW PRACY PRZECIWDZIAŁAJĄCE BEZROBOCIU I ŁAGODZĄCE JEGO SKUTKI.	104
4.1. Pośrednictwo pracy.	104
4.1.1. Oferty pracy zgłoszone w 2004r.	104
4.1.2. Podjęcia pracy.	107
4.2. Aktywizacja zawodowa absolwentów.	116
4.3. Poradnictwo zawodowe i informacja zawodowa	120
4.3.1. Poradnictwo i informacja zawodowa realizowane w Centrach Informacji i Planowania Kariery Zawodowej.	121
4.3.2. Rejestr instytucji szkoleniowych.	124
4.4. Szkolenia.	124
4.5. Programy specjalne.	127
5. ZASIŁKI DLA BEZROBOTNYCH ORAZ ZASIŁKI I ŚWIADCZENIA PRZEDEMERYTALNE	128
5.1. Bezrobotni z prawem do zasiłku.	128

5.2. Osoby uprawnione do zasiłku przedemerytalnego i świadczenia przedemerytalnego.	130
6. INNE DZIAŁANIA MAJĄCE WPŁYW NA SYTUACJĘ NA WOJEWÓDZKIM RYNKU PRACY	133
6.1. Realizacja programów aktywizacji zawodowej osób bezrobotnych....	133
6.2. Realizacja Programów Spójności Społecznej I Gospodarczej PHARE 2000, 2001, 2002 Rozwój Zasobów Ludzkich	144
6.3. Realizacja zadań przez Wojewódzki Urząd Pracy w Białymstoku wynikająca z pełnienia funkcji Instytucji Wdrażającej w programach operacyjnych wspieranych ze środków EFS.	152
6.4. Inicjatywa Wspólnotowa EQUAL	158
6.5. Efektywność programów aktywnego przeciwdziałania bezrobociu w woj. podlaskim	159
6.6. Zatrudnianie obywateli polskich u pracodawców zagranicznych. ...	160
6.6.1 Działalność EURES – Europejskich Służb Zatrudnienia	161
6.7. Zastępcza służba poborowych.	162
6.8. Dialog społeczny i partnerstwo na rynku pracy	164
6.8.1 Działalność Wojewódzkiej Rady Zatrudnienia	164
6.8.2. Partnerstwo Lokalne	166
6.9 Realizacja zadań przejętych od PFRON - udzielanie pomocy finansowej zakładom pracy chronionej ze środków PFRON	166
6.10. Działalność informacyjna i wydawnicza	167
7. WYDATKI Z FUNDUSZU PRACY	168
8. INSTYTUCJONALNA OBSŁUGA RYNKU PRACY	171
9. PODSUMOWANIE	174
10. ANEKS STATYSTYCZNY - TABLICE I WYKRESY	178

WSTĘP

Celem niniejszego opracowania jest analiza i ocena sytuacji na regionalnym rynku pracy w 2004r. na tle ogólnej sytuacji społeczno-demograficznej i gospodarczej. Obejmuje ona szereg zjawisk wpływających na zmiany i strukturę podaży pracy i popytu na pracę. Popyt reprezentowany jest przez pracodawców oferujących miejsca pracy, a podaż - przez poszukujących pracy (w tym bezrobotnych). W części dotyczącej bezrobocia omówiono jego rozmiary i strukturę oraz przedstawiono działania podejmowane przez urzędy pracy w zakresie promocji zatrudnienia, łagodzenia skutków bezrobocia oraz aktywizacji zawodowej.

Sprawozdawczość rynku pracy jest opracowywana w ramach statystyki publicznej, w związku z tym głównym aktem prawnym jest ustawa o statystyce publicznej z dnia 29 czerwca 1995 r. (Dz. U. z 1995r. Nr 88, poz. 439, z późn. zm.) oraz następujące rozporządzenia:

- Rozporządzenie Rady Ministrów z dnia 22 lipca 2003r. w sprawie programu badań statystycznych statystyki publicznej na rok 2004 (Dz. U. Nr 159, poz. 1538, z późn. zm.),
- Rozporządzenie Prezesa Rady Ministrów z dnia 7 stycznia 2004r. w sprawie określenia wzorów formularzy sprawozdawczych, objaśnień co do sposobu ich wypełniania oraz wzorów kwestionariuszy i ankiet statystycznych stosowanych w badaniach statystycznych ustalonych w programie badań statystycznych statystyki publicznej na rok 2004 (Dz. U. Nr 6, poz. 44, z późn. zm.).

Dane o liczbie bezrobotnych obejmują osoby, które są zarejestrowane w urzędach pracy jako bezrobotne, zgodnie z ustawą z dnia 20 kwietnia 2004r. o promocji zatrudnienia i instytucjach rynku pracy (Dz. U. z 2004r. Nr 99, poz. 1001, z późn. zm.).

Sprawozdawczość rynku pracy prowadzona jest na podstawie jednolitego systemu informatycznego PULS.

Wojewódzki Urząd Pracy w Białymstoku jest wojewódzką samorządową jednostką organizacyjną prowadzoną w formie jednostki budżetowej przez województwo podlaskie, realizującą zadania własne samorządu województwa wynikające z ustawy z dnia 5 czerwca 1998r. o samorządzie województwa (tekst jednolity: Dz.U. z 2001r. Nr 142 poz. 1590, z późn. zm.), ustawy z dnia 26 listopada 1998r. o finansach publicznych (tekst jednolity: Dz.U. z 2003r. Nr 15 poz. 148, z późn. zm.), ustawy z dnia 20 kwietnia 2004r. o promocji zatrudnienia i instytucjach rynku pracy (Dz. U. z 2004r. Nr 99, poz. 1001, z późn. zm.), ustawy z dnia 27 sierpnia 1997r. o rehabilitacji zawodowej i społecznej oraz zatrudnianiu osób niepełnosprawnych (Dz.U. Nr 123 poz. 776, z późn. zm.).

Wojewódzki Urząd Pracy w Białymstoku funkcjonuje i swoje zadania realizuje na obszarze województwa podlaskiego. Zadania Urzędu są wykonywane w wydziałach zamiejscowych - Oddział Terenowy w Suwałkach i Oddział Terenowy w Łomży oraz w podstawowych komórkach organizacyjnych.

1. CHARAKTERYSTYKA RYNKU PRACY WOJEWÓDZTWA PODLASKIEGO

1.1. Ogólna ocena funkcjonowania rynku pracy.

1.1.1. Ludność.

W województwie podlaskim (według stanu na 30.IX.2004r.) zamieszkiwały ogółem 1203642 osoby, w tym 588121 mężczyzn i 615521 kobiet.

W miastach mieszkało ogółem 710385 osób, w tym 338878 mężczyzn i 371507 kobiet, a na wsi 493257 osób, w tym 249243 mężczyzn i 244014 kobiet.

Najwięcej osób mieszkało na terenie powiatów: białostockiego – 139012 osób; sokólskiego – 73648 osób oraz powiatu bielskiego – 60823 osoby.

W trzech miastach na prawach powiatu mieszkało:

- w Białymstoku • ogółem 292085 osób, w tym 137242 mężczyzn i 154843 kobiety;
- w Łomży • ogółem 63682 osoby, w tym 30659 mężczyzn i 33023 kobiety;
- w Suwałkach • ogółem 69107 osób, w tym 33166 mężczyzn i 35941 kobiet.

SYTUACJA NA RYNKU PRACY W WOJ. PODLASKIM W 2004R.

Tabela 1. Ludność województwa podlaskiego według powiatów w latach 1999-2004 (stan w końcu okresu sprawozdawczego)

Wyszczególnienie	1999	2000	2001	2002	2003	2004 (30.09)
Województwo podlaskie	1222709	1221128	1219879	1207704	1205117	1203642
Miasta	713444	713942	714360	711300	710759	710385
Wieś	509265	507186	505519	496404	494358	493257
Powiaty:						
Augustowski	60951	60962	60920	59166	59081	59074
Białostocki	139952	140007	139854	138367	138665	139012
Bielski	63642	63148	62605	61395	61158	60823
Grajewski	51617	51604	51569	50889	50739	50654
Hajnowski	53208	52666	52223	49944	49476	49127
Kolneński	41176	41166	41093	40354	40182	40153
Łomżyński	51398	51164	51199	51092	50929	50905
Moniecki	45567	45413	45226	44177	43771	43571
Sejneński	22019	21993	21958	21699	21586	21507
Siemiatycki	51867	51684	51452	50310	49850	49538
Sokółski	78239	77735	77411	74606	74119	73648
Suwalski	35809	35645	35753	35535	35535	35519
Wysokomaz.	62002	61758	61618	60389	60189	60162
Zambrowski	45502	46472	46314	45188	45135	45075
Miasta na prawach powiatu:						
Białystok	285030	285507	286365	291660	291931	292085
Łomża	64915	65112	65265	63902	63757	63682
Suwałki	68815	69092	69054	69031	69014	69107

Źródło: Urząd Statystyczny w Białymstoku.

W okresie od końca 2003r. do końca III kwartału 2004r. liczba ludności w woj. podlaskim zmniejszyła się o 1475 osób, tj. o 0,1%. Wśród powiatów naszego województwa wzrost liczby ludności odnotowano w powiecie białostockim (o 347 osób, tj. o 0,3%) oraz w mieście Białystok (o 154 osoby, tj. o 0,1%) i w mieście Suwałki (o 93 osoby, tj. o 0,1%). Zmniejszyła się zarówno liczba ludności zamieszkałej w miastach - o 374 osoby, tj. o 0,1 %, jak i liczba ludności zamieszkałej na wsi - o 1101 osób, tj. o 0,2%.

Tabela 2. Ludność woj. podlaskiego (w tys.) w wieku produkcyjnym i nieprodukcyjnym w latach 1999-2003*) (stan w końcu okresu sprawozdawczego)

Wyszczególnienie	1999	2000	2001	2002	2003
Ludność woj. podl.					
- ogółem	1222,7	1221,1	1219,9	1207,7	1205,1
- kobiety	621,8	621,2	620,8	617,1	616,0
- mężczyźni	600,9	599,9	599,1	590,6	589,1
Ludność w wieku produkcyjnym					
- ogółem	707,0	714,1	722,4	719,0	727,3
- kobiety	337,1	340,6	345,0	345,0	349,3
- mężczyźni	369,9	373,5	377,4	374,0	378,0
Ludność w wieku przedprodukcyjnym					
- ogółem	323,6	313,1	301,7	291,6	279,7
- kobiety	157,4	152,3	146,8	142,2	136,2
- mężczyźni	166,2	160,8	154,9	149,4	143,4
Ludność w wieku poprodukcyjnym					
- ogółem	192,0	194,0	195,8	197,0	198,1
- kobiety	127,2	128,3	129,1	129,9	130,6
- mężczyźni	64,8	65,7	66,7	67,1	67,6

Zródło: Urząd Statystyczny w Białymstoku.

*) brak danych za 2004r.

Na ogólny spadek liczby ludności w województwie podlaskim wpłynęło znaczące zmniejszenie się liczby ludności w wieku przedprodukcyjnym (tj. do 17 lat). W latach 1998 - 2003 odnotowano spadek liczebności tej grupy o 43,9 tys. osób, tj. o 13,6%. Zwiększyła się natomiast liczba ludności w wieku produkcyjnym (tj. kobiety w wieku 18-59 lat i mężczyźni w wieku 18-64 lata) - o 20,3 tys. osób, tj. o 2,9%, a także liczba ludności w wieku poprodukcyjnym (tj. kobiety w wieku 60 i więcej lat i mężczyźni w wieku 65 i więcej lat) - o 6,1 tys. osób, tj. o 3,2%.

Sytuacja taka wynika z wchodzenia roczników wyżu demograficznego w wiek aktywności zawodowej oraz z ogólnej tendencji starzenia się społeczeństwa.

1.1.2. Edukacja.

Tabela 3. Szkolnictwo w woj. podlaskim

Szkolnictwo:	Liczba szkół w roku szkolnym		Liczba uczniów i studentów w roku szkolnym	
	2002/03	2003/04	2002/03	2003/04
Podstawowe	568	553	100571	95685
Gimnazja	205	216	58563	57296
Ponadpodstawowe:	110	72	42170	22581
▪ zasadnicze zawodowe	24	-	4130	121
▪ średnie:	86	72	38040	22460
- licea ogólnokształcące	4	2	17408	8850
- zawodowe	82	70	20632	13610
Ponadgimnazjalne:	235	260	19285	38057
▪ zasadnicze zawodowe	46	51	2198	4370
▪ licea ogólnokształcące	70	75	8750	17010
▪ licea profilowane	61	65	3540	6400
▪ technika	58	63	4797	9521
▪ artystyczne^a	x	6	x	756
Policealne	94	101	7545	9006
Wyższe	14	15	50506	50765

Dane: Rocznik Statystyczny Województwa Podlaskiego 2004, Urząd Statystyczny w Białymstoku, Białystok 2004

a – do roku szkolnego 2002/03 zaliczane do ponadpodstawowych średnich szkół zawodowych

W ostatnich latach następuje systematyczny spadek liczby szkół podstawowych oraz liczby uczniów kształcących się w tych szkołach. W roku szkolnym 2003/2004 w szkołach podstawowych woj. podlaskiego kształciło się 95,7 tys. osób, tj. o 4,9% mniej niż w roku szkolnym 2002/2003. Zmniejszyła się również liczba uczniów gimnazjów – o 2,2%. Jedną z przyczyn tego zjawiska jest niż demograficzny osób w wieku przedprodukcyjnym.

SYTUACJA NA RYNKU PRACY W WOJ. PODLASKIM W 2004R.

W roku szkolnym 2003/2004 w szkolnictwie ponadpodstawowym i ponadgimnazjalnym kształciło się 60,6 tys. osób, tj. o 1,3% mniej niż w poprzednim roku. Zmniejszeniu uległa zarówno liczba uczniów kształcących się w ramach szkolnictwa zasadniczego zawodowego (o 29,0% mniej w stosunku do poprzedniego roku szkolnego), jak i średniego zawodowego (o 6,1% mniej niż rok temu).

Jednocześnie zwiększyła się liczba uczniów kształcących się w ramach szkolnictwa średniego ogólnokształcącego (o 8,6%). Nastąpił też wzrost liczby słuchaczy szkół policealnych (o 19,4%).

W roku akademickim 2003/2004 w woj. podlaskim funkcjonowało 15 szkół wyższych, w których studiowało 50765 osób (w tym na studiach dziennych - 23524 osoby). W porównaniu do poprzedniego roku akademickiego liczba studentów zwiększyła się o 259 osób, tj. o 0,5% (w tym na studiach dziennych - wzrost o 223 osoby, tj. o 1,0%).

W roku akademickim 2003/2004 spośród 50765 podlaskich studentów najwięcej, bo 29,5%, kształciło się na Politechnice Białostockiej (14978 osób, w tym 9053 osoby na studiach dziennych). Natomiast na Uniwersytecie w Białymstoku kształciło się 27,7% ogółu studentów (14080 osób, w tym 6761 osób na studiach dziennych). W wyższych szkołach ekonomicznych kształciło się łącznie 20,4% podlaskich studentów (10364 osoby, w tym 2796 osób na studiach dziennych). Akademia Medyczna, jedna z najstarszych uczelni województwa, kształciła 6,1% ogółu podlaskich studentów (3099 osób, w tym na studiach dziennych - 2432 osoby).

W roku akademickim 2002/2003 liczba absolwentów szkół wyższych wyniosła 10852 osoby, tj. o 3964 więcej niż w roku akademickim 2000/2001 (o 57,5%).

1.1.3. Podmioty gospodarcze.

Według danych rejestru REGON w końcu 2004r. w województwie podlaskim zarejestrowane były 90982 jednostki gospodarcze (bez rolników indywidualnych). Sektor publiczny obejmował 3117 podmiotów, zaś prywatny 87865. W porównaniu ze stanem z końca 2003r. rejestr REGON obejmował o 6,1% jednostek mniej, przy czym w sektorze publicznym liczba zarejestrowanych podmiotów wzrosła o 0,4%, natomiast w sektorze prywatnym – zmniejszyła się o 6,4%.

Tabela 4. Podmioty gospodarcze w woj. podlaskim wg sekcji PKD w latach 2003 - 2004 (stan w końcu roku)

SEKCJE PKD		2003	2004	wzrost/spadek (+/-)
Ogółem		96938	90982	-5956
Rolnictwo, łowiectwo i leśnictwo		4773	3817	-956
Rybołówstwo i rybactwo		20	24	+4
Przemysł		9350	8630	-720
z tego:	górnictwo i kopalnictwo	57	51	-6
	przetwórstwo przemysłowe	9199	8492	-707
	wytwarzanie i zaopatryw. w energię elektr.	94	87	-7
Budownictwo		10043	9312	-731
Handel i naprawy		31793	29396	-2397
Hotele i restauracje		2163	2030	-133
Transport, gospodarka magazynowa i łączność		7881	7262	-619
Pośrednictwo finansowe		4101	3850	-251
Obsługa nieruchomości i firm; nauka		11858	11564	-294
Administracja publiczna i obrona narodowa; obowiązkowe ubezpieczenia społ. i zdrowotne		1043	1057	+14
Edukacja		2249	2244	-5
Ochrona zdrowia i opieka socjalna		4965	5115	+150
Pozostała działalność usługowa, komunalna, socjalna i indywidualna		6699	6680	-19

Zródło: Biuletyn Statystyczny Województwa Podlaskiego, Urząd Statystyczny w Białymstoku, IV kwartał 2004r.

SYTUACJA NA RYNKU PRACY W WOJ. PODLASKIM W 2004R.

Największa liczba podmiotów gospodarczych w woj. podlaskim zarejestrowana była w końcu 2004r. w sekcjach: handel i naprawy – 29396, obsługa nieruchomości i firm; nauka - 11564, budownictwo - 9312.

W 2004r. wzrost liczby podmiotów gospodarczych dotyczył 3 sekcji PKD: ochrony zdrowia i opieki socjalnej (+150), administracji publicznej i obrony narodowej; obowiązkowych ubezpieczeń społecznych i zdrowotnych (+14) oraz rybołówstwa i rybactwa (+4). W pozostałych sekcjach odnotowano spadek liczby działających podmiotów gospodarczych, największy zaś w: handlu i naprawach (-2397), rolnictwie, łowiectwie i leśnictwie (-956), budownictwie (-731) oraz przemyśle (-720).

W końcu 2004r. w woj. podlaskim działało 16413 osób prawnych i samodzielnych jednostek organizacyjnych nie mających osobowości prawnej, czyli o 4,9% mniej niż w końcu 2003r. Spośród nich zmniejszyła się liczba przedsiębiorstw państwowych - do 29 (o 21,6%) oraz liczba spółdzielni – do 526 (o 0,9%) i spółek cywilnych - do 4491 (o 21,9%). Zwiększyła się natomiast liczba spółek handlowych - do 3534 (o 4,3%).

Liczba osób fizycznych prowadzących działalność gospodarczą (bez rolników indywidualnych) wyniosła w końcu 2004r. 74569 i zmniejszyła się w porównaniu z 2003r. o 6,4%. Najwięcej osób fizycznych zarejestrowanych było w sekcjach: handel i naprawy – 25786 (o 6,3% mniej niż w końcu 2003r.), obsługa nieruchomości i firm; nauka – 9246 (o 2,9% mniej), budownictwo – 8662 (o 7,0% mniej), przetwórstwo przemysłowe - 6934 (o 7,8% mniej) oraz transport, gospodarka magazynowa i łączność - 6858 (o 8,0% mniej).

Tabela 5. Podmioty gospodarcze według form organizacyjno-prawnych*) w 2004r. (stan w końcu roku)

Wyszczególnienie	Podmioty gospodarcze ogółem	Osoby prawne i jedn. organizacyjne nie mające osobowości prawnej				Osoby fizyczne prowadzące działalność gospodarczą
		Razem	w tym:			
			Przedsiębiorstwa państwowe	Spółdzielnie	Spółki handlowe	
Województwo	90982	16413	29	526	3534	74569
Powiaty	45815	8237	10	378	1125	37578
Augustowski	4531	782	-	22	115	3749
Białostocki	8518	1462	2	62	310	7056
Bielski	3862	636	2	35	122	3226
Grajewski	3040	575	-	29	50	2465
Hajnowski	3372	594	2	29	74	2778
Kolneński	2093	387	-	15	27	1706
Łomżyński	2325	453	-	20	45	1872
Moniecki	2221	421	-	24	39	1800
Sejneński	1216	268	-	10	36	948
Siemiatycki	2470	503	2	27	45	1967
Sokólski	3545	691	1	36	107	2854
Suwalski	1618	334	-	18	36	1284
Wysokomazowiecki	3375	631	-	31	61	2745
Zambrowski	3628	500	1	20	58	3128
Miasta na prawach powiatu	45167	8176	19	148	2409	36991
Białystok	31334	5675	12	98	1810	25659
Łomża	6332	1030	3	23	254	5302
Suwałki	7501	1471	4	27	345	6030

*) Zarejestrowane w rejestrze REGON; bez osób prowadzących gospodarstwa rolne
 Źródło: Biuletyn Statystyczny Województwa Podlaskiego, Urząd Statystyczny w Białymstoku, IV kwartał 2004r.

1.1.4. Pracujący^{*)}

W III kwartale 2004r. wg BAEL zbiorowość aktywnych zawodowo w woj. podlaskim liczyła 479,0 tys. osób (w tym 408,0 tys. pracujących i 71,0 tys. bezrobotnych), natomiast biernych zawodowo było 383,0 tys. osób. W porównaniu z III kwartałem 2003r. liczba osób aktywnych zawodowo zmniejszyła się o 35,0 tys. (tj. o 6,8%); zmniejszyła się również liczba biernych zawodowo - o 27,0 tys. osób (tj. o 6,6%). Stopa bezrobocia liczona wg BAEL wyniosła w III kwartale 2004. 14,8%, tj. o 4,1 punktu proc. mniej niż w III kwartale 2003r.

Tabela 6. Ludność aktywna i bierna zawodowo w wieku 15 lat i więcej w woj. podlaskim (wg BAEL^{*)}) – w tys.

Wyszczególnienie		III kw. 2004r.	IV kw. 2003r.	I kw. 2004r.	II kw. 2004r.	III kw. 2003r.
Aktywni zawodowo		514,0	504,0	514,0	496,0	479,0
w tym:	Pracujący	417,0	415,0	430,0	423,0	408,0
	Bezrobotni	97,0	89,0	84,0	73,0	71,0
Bierni zawodowo		410,0	405,0	402,0	386,0	383,0
Współczynnik aktywności zawodowej w %		55,6	55,4	56,1	56,2	55,7
Wskaźnik zatrudnienia w %		45,1	45,7	46,9	48,0	47,3
Stopa bezrobocia w %		18,9	17,7	16,3	14,7	14,8

^{*)} Badanie Aktywności Ekonomicznej Ludności

Źródło: Biuletyn Statystyczny Województwa Podlaskiego, Urząd Statystyczny w Białymstoku, IV kwartał 2004r.

W końcu 2003r. według wyników Narodowego Spisu Powszechnego Ludności i Mieszkań 2002 i Powszechnego Spisu Rolnego 2002 w woj. podlaskim pracowały 392923 osoby. W porównaniu z końcem 2002r. liczba pracujących zmniejszyła się nieznacznie. W sektorze publicznym

^{*)} Źródło: Urząd Statystyczny w Białymstoku

SYTUACJA NA RYNKU PRACY W WOJ. PODLASKIM W 2004R.

pracowało 97026 osób, tj. 24,7%, a w sektorze prywatnym 295897 osób, tj. 75,3%.

Tabela 7. Pracujący* w woj. podlaskim w latach 2002 - 2003 wg sekcji PKD (stan w końcu roku)

SEKCJE PKD (Polskiej Klasyfikacji Działalności)	2002	2003		
		ogółem	sektor publiczny	sektor prywatny
Ogółem	393553	392923	97026	295897
Rolnictwo, łowiectwo, leśnictwo	139589	139343	1580	137763
- w tym rolnictwo	136567	136430	204	136226
Przemysł	60573	61954	8571	53383
- w tym przetwórstwo przemysłowe	54801	56324	3530	52794
Budownictwo	14441	13747	1178	12569
Handel i naprawy	51045	52071	966	51105
Hotele i restauracje	3944	4234	581	3653
Transport, gospodarka magazynowa i łączność	18785	17924	9981	7943
Pośrednictwo finansowe	7194	6804	2261	4543
Obsługa nieruchomości i firm; nauka	17645	18794	4563	14231
Administracja publiczna i obrona narodowa; obowiązkowe ubezpieczenia społeczne i zdrowotne	16775	17438	17423	15
Edukacja	28605	29643	28377	1266
Ochrona zdrowia i opieka socjalna	25857	21768	18062	3706
Pozostała działalność usługowa, komunalna, socjalna i indywidualna	9039	9135	3483	5652

* Według faktycznego miejsca pracy, na podstawie wyników NSP 2002

Źródło: Rocznik Statystyczny województwa podlaskiego 2004, Urząd Statystyczny w Białymstoku

Podlasie jest regionem rolniczym, w związku z czym najwięcej osób pracuje w rolnictwie. W końcu 2003r. w woj. podlaskim odnotowano 136430 osób pracujących w tej sekcji, tj. 34,7% ogółu pracujących (o 0,1% mniej niż w końcu 2002r.). W przetwórstwie przemysłowym praco-

SYTUACJA NA RYNKU PRACY W WOJ. PODLASKIM W 2004R.

wały 56324 osoby, tj. 14,3% ogółu (o 2,8% więcej niż w końcu 2002r.). Z kolei w handlu i naprawach pracowało 52071 osób, tj. 13,3% ogółu (o 2,0% więcej niż w końcu 2002r.). Duża część mieszkańców naszego województwa pracowała w sekcji edukacja – 29643 osoby, tj. 7,5% ogółu (o 3,6% więcej niż w końcu 2002r.).

Tabela 8. Pracujący (bez podmiotów gospodarczych o liczbie pracujących do 9 osób) w woj. podlaskim w 2003r. wg rodzaju działalności oraz wg powiatów (stan w końcu roku)

Wyszczególnienie	Pracujący ogółem	w tym w sektorach:			
		Rolnictwo, łowiectwo i leśnictwo; rybołówstwo i rybactwo	Przemysł i budownictwo	Usługi	
				rynkowe	nierynkowe
Woj. podlaskie	322896	137926	58952	60620	65398
Powiaty:					
Augustowski	15905	8614	2898	1871	2522
Białostocki	28610	14584	5635	3401	4990
Bielski	19344	11173	3364	2223	2584
Grajewski	12585	6781	2257	1383	2164
Hajnowski	14528	6422	2948	2809	2349
Kolneński	11932	8653	975	708	1596
Łomżyński	14870	11865	1166	670	1169
Moniecki	12565	9141	897	807	1720
Sejneński	6189	4233	277	558	1121
Siemiatycki	15192	10322	1392	1655	1823
Sokólski	23328	15481	2404	2217	3226
Suwalski	10872	8441	892	585	954
Wysokomazowiecki	19755	13486	2585	1497	2187
Zambrowski	11548	6498	1823	1220	2007
Miasta na prawach powiatu:					
Białystok	75960	1182	19636	29710	25432
Łomża	13626	641	3510	4758	4717
Suwałki	16087	409	6293	4548	4837

* Według faktycznego miejsca pracy; na podstawie wyników NSP 2002

Źródło: Rocznik Statystyczny województwa podlaskiego 2004, Urząd Statystyczny w Białymstoku

Jeśli chodzi o sektor przedsiębiorstw, to w grudniu 2004r. liczba pracujących w sektorze przedsiębiorstw wyniosła 92582 osoby i była o 1,2% (tj. o 1128 osób) wyższa w stosunku do grudnia 2003r.

W okresie styczeń - grudzień 2004r. przeciętne zatrudnienie w sektorze przedsiębiorstw wyniosło 90515 osób i było o 1,6 % wyższe niż przed rokiem.

W sektorze publicznym przeciętne zatrudnienie w 2004r. wyniosło 13707 osób i było o 14,1% mniejsze niż w 2003r., natomiast w sektorze prywatnym ukształtowało się na poziomie 76808 i wzrosło o 5,0% w stosunku do zanotowanego w okresie styczeń - grudzień 2003r.

Biorąc pod uwagę poszczególne sekcje działalności gospodarczej w skali roku zatrudnienie zwiększyło się w: hotelach i restauracjach (o 6,7%), handlu i naprawach (o 4,0%), przetwórstwie przemysłowym (o 2,8%) oraz w obsłudze nieruchomości i firm; nauce (o 1,9%), natomiast wyraźnie spadło w górnictwie i kopalnictwie (o 20,7%). Spośród działów przetwórstwa przemysłowego o znaczącym udziale w zatrudnieniu zwiększyło się ono w jednostkach produkcji wyrobów gumowych i z tworzyw sztucznych (o 13,7%), produkcji drewna i wyrobów z drewna oraz ze słomy i wikliny (o 7,5%), produkcji artykułów spożywczych i napojów (o 3,8%), a także produkcji mebli; pozostałej działalności produkcyjnej (o 0,9%). Spadek zatrudnienia odnotowano w jednostkach włókiennictwa (o 5,4%) oraz produkcji maszyn i urządzeń (o 0,8%).

1.1.5. Wynagrodzenia¹⁾

Przeciętne miesięczne wynagrodzenie brutto w sektorze przedsiębiorstw w 2004r. ukształtowało się na poziomie 2016,04zł, tj. o 3,3% wyższym niż przed rokiem. W sektorze prywatnym przeciętna miesięczna płaca brutto w 2004r. wyniosła 1909,51 zł. i była niższa o 703,46 zł. niż w sektorze publicznym. Wynagrodzenia w obu sektorach były wyższe niż w 2003r. odpowiednio o: 3,1% i 8,6%.

Wzrost wynagrodzeń w porównaniu do 2003r. wystąpił we wszystkich sekcjach sektora przedsiębiorstw, przy czym najwyższy odnotowano w: budownictwie (o 9,7%), hotelach i restauracjach (o 6,7%), transporcie, gospodarce magazynowej i łączności (o 5,4%), wytwarzaniu i zaopatrywaniu w energię elektryczną, gaz i wodę (o 4,6%), górnictwie i kopalnictwie (o 4,0%) oraz handlu i naprawach (o 3,6%).

Średni czas przepracowany w ciągu miesiąca przez 1 zatrudnionego w sektorze przedsiębiorstw wyniósł w 2004r. 151 godzin. Przeciętne wynagrodzenie godzinowe w tym okresie ukształtowało się na poziomie 13,39 zł. i było wyższe o 2,6% niż przed rokiem.

1.2. Charakterystyka bezrobocia.

W końcu 2004r. w 14 powiatowych urzędach pracy woj. podlaskiego zarejestrowanych było 76125 bezrobotnych, a stopa bezrobocia wynosiła 15,9% liczby ludności czynnej zawodowo (w Polsce – 19,1%).

Najwyższa stopa bezrobocia do aktywnych zawodowo występowała na terenie województw: warmińsko - mazurskiego – 29,2% oraz zachodniopomorskiego – 27,4% i lubuskiego – 25,8%. Najniższą stopę odnotowano w województwach: mazowieckim i małopolskim – po 15,0%

¹⁾ Źródło: Wyniki wstępne. Komunikat o sytuacji społeczno-gospodarczej województwa podlaskiego, Grudzień 2004, Nr 12, Urząd Statystyczny w Białymstoku

oraz podlaskim - 15,9%. W woj. podlaskim stopa bezrobocia była niższa od średniej krajowej o 3,2 punktu procentowego.

W skali województwa najwyższą stopę bezrobocia na koniec 2004r. odnotowano w powiatach: grajewskim (24,9%) i sejneńskim (24,3%), w powiecie augustowskim (21,1%) oraz na terenie miasta Łomża (21,0%). Najniższą stopę bezrobocia odnotowano na terenie powiatu siemiatyckiego (9,5%), bielskiego (10,0%) oraz hajnowskiego (11,4%) .

W latach 1998-2001 miał miejsce systematyczny, znaczny wzrost liczby bezrobotnych, jak i stopy bezrobocia. W okresie tym liczba bezrobotnych zwiększyła się o 23721 osób (do 86471 osób), a stopa bezrobocia wzrosła o 2,7 punktu procentowego (do 15,1%/17,7%^{*}). Natomiast od 2002r. poziom bezrobocia systematycznie zmniejszał się. I tak, w 2002r. liczba bezrobotnych zmniejszyła się o 307 osób (do 86074), a stopa bezrobocia pozostała bez zmian i wyniosła 15,1%/17,7%*. W 2003r. nastąpił znaczny spadek liczby bezrobotnych – o 4800 osób (do 81274) oraz zmniejszenie stopy bezrobocia o 0,8 punktu proc. (do 16,9%*).

W 2004r. poziom bezrobocia zmniejszył się o 5149 osób (do 76125), a stopa bezrobocia spadła o 1,0 punktu procentowego (do 15,9%).

W ciągu 2004r. liczba bezrobotnych osiągnęła najwyższy poziom w końcu stycznia - 85446 zarejestrowanych osób bezrobotnych, po czym stopniowo zmniejszała się aż do końca listopada br. - do 74726 osób (głównie ze względu na wzrost liczby ofert pracy sezonowej i subsydiowanej z Funduszu Pracy), by w grudniu br. znowu wzrosnąć - do 76125 osób.

^{*} Stopa bezrobocia skorygowana w oparciu o wyniki Narodowego Spisu Powszechnego Ludności i Mieszkań 2002

W 2004r. miał miejsce duży ruch bezrobotnych, gdyż zarejestrowano 76025 nowych bezrobotnych, a z rejestrów urzędów pracy wyłączono 81174 bezrobotnych. Głównymi przyczynami odpływu z bezrobocia były podejmowanie pracy przez osoby bezrobotne (33839 osób, tj. 41,7% „odpływów”) oraz niepotwierdzenie gotowości do pracy (32409 osób, tj. 39,9% „odpływów”).

Bezrobotni zamieszkali na wsi stanowili 36,3% ogółu zarejestrowanych bezrobotnych (27611 osób). Największy odsetek tej grupy odnotowano na terenie powiatu wysokomazowieckiego (66,6%), sejneńskiego (65,3%) i kolneńskiego (58,4%). W 2004r. zarejestrowano 22819 nowych bezrobotnych zamieszkałych na wsi, a wyrejestrowano 24588 osób. Liczba bezrobotnych mieszkańców wsi zmniejszyła się więc o 1769 osób.

W 2004r. zmniejszył się odsetek bezrobotnych rejestrujących się z powodu zwolnień grupowych bądź likwidacji czy reorganizacji stanowisk pracy. Na koniec roku zarejestrowane były 2204 osoby zwolnione z przyczyn dotyczących zakładu pracy, co stanowiło 2,9% ogółu bezrobotnych.

W 2004r. wpłynęło od pracodawców 37 informacji o zamiarze zmniejszenia zatrudnienia z przyczyn nie dotyczących pracowników; planowali oni zwolnienie łącznie 1380 osób. Dla porównania: w 2003r. 103 pracodawców planowało zwolnienie 3519 pracowników. Nie wszyscy zwolnieni pracownicy rejestrują się w urzędach pracy, gdyż część z nich znajduje inne zatrudnienie bądź nabywa uprawnienia emerytalne.

Bezrobocie w skali kraju dotyczy w większym zakresie kobiet niż mężczyzn, natomiast w woj. podlaskim w ostatnich latach można było zaobserwować znaczące zmniejszanie się odsetka kobiet w ogólnej liczbie bezrobotnych (z 52,4% ogółu bezrobotnych zarejestrowanych na koniec 2000r. do 49,4% ogółu bezrobotnych w końcu 2003r.). Dopiero w 2004r. nastąpił wzrost udziału kobiet wśród ogółu bezrobotnych – do 49,8%. W pewnych kategoriach bezrobotnych przewaga kobiet jest jed-

nak znaczna. Dotyczy ona przede wszystkim osób długotrwale bezrobotnych, wśród których kobiety stanowiły w końcu 2004r. 54,1%, bezrobotnych zwolnionych w ramach zwolnień grupowych (61,0% - to kobiety) oraz absolwentów (56,9% - to kobiety).

Na koniec roku zarejestrowane były 2242 osoby niepełnosprawne (2,9% ogólnej liczby zarejestrowanych bezrobotnych). W 2004r. pracę podjęło 1014 osób niepełnosprawnych. Systematycznie wzrasta liczba bezrobotnych osób niepełnosprawnych (w stosunku do 1999r. - wzrost o 1136 osób, tj. o ok. 103%), jak i procentowy udział w ogólnej liczbie bezrobotnych (w stosunku do 1999r. - wzrost o 1,4 punktu procentowego).

Od kilku lat zmniejsza się procentowy udział bezrobotnych z prawem do zasiłku. Na koniec 2004r. bezrobotni ci stanowili 11,1% ogółu bezrobotnych (8426 osób), a w końcu 1999r. - 18,5% (14626 osób).

Bezrobotna młodzież (w wieku 18-24 lata) stanowiła 25,6% ogółu zarejestrowanych (19492 osoby). W woj. podlaskim odsetek ludzi młodych w ogólnej zbiorowości bezrobotnych zmniejsza się systematycznie od 1999r., kiedy to procent młodzieży wynosił 30,1% ogółu zarejestrowanych bezrobotnych.

Status absolwenta posiadało 3607 osób, tj. 4,6% ogółu bezrobotnych (dane z końca maja 2004r.). Najliczniejszą grupę stanowili absolwenci szkół policealnych i średnich zawodowych (32,2% ogółu absolwentów) oraz szkół wyższych (28,0% ogółu absolwentów). Procentowy udział absolwentów wśród ogółu bezrobotnych uległ w 2004r. zmniejszeniu (o 0,9 punktu proc.), przy jednoczesnej zmianie struktury (wzrost udziału absolwentów szkół wyższych - o 0,9 punktu procentowego).

Wśród ogółu bezrobotnych najliczniejszą grupę stanowiły osoby posiadające wykształcenie gimnazjalne i poniżej (31,1%) oraz zasadnicze zawodowe (30,2%). Najmniej było bezrobotnych posiadających wykształcenie wyższe (6,5%).

SYTUACJA NA RYNKU PRACY W WOJ. PODLASKIM W 2004R.

W końcu 2004r. najwięcej było zarejestrowanych bezrobotnych bez stażu pracy (27,2%) oraz ze stażem pracy od 1 roku do 5 lat (19,2%). Najmniej osób posiadało 30 i więcej lat pracy (1,0%).

W 2004r. zmniejszył się procentowy udział długotrwale bezrobotnych (tj. pozostających bez pracy powyżej 12 miesięcy) w ogólnej zbiorowości bezrobotnych. W końcu roku stanowili oni 50,2% ogółu, tj. o 2,4 punktu procentowego mniej niż przed rokiem. Długotrwale bezrobocie dotyka głównie osoby o najniższych kwalifikacjach oraz kobiety.

Wśród ogółu bezrobotnych dominowały osoby, które pracowały przed nabyciem statusu bezrobotnego (prawie 73% ogółu bezrobotnych), z czego 68% - w sektorze prywatnym. Najbardziej liczna grupa bezrobotnych przed zarejestrowaniem się w urzędach pracy pracowała w sekcjach: przetwórstwo przemysłowe – 24,8% oraz handel i naprawy - 18,4%.

Jeśli chodzi o strukturę bezrobotnych według zawodów, to wśród ogółu bezrobotnych zarejestrowanych na koniec 2004r., najliczniejsza była grupa byłych robotników przemysłowych i rzemieślników – 27,4%, techników i innego średniego personelu – 16,1% oraz pracowników usług osobistych i sprzedawców - 11,0%. Grupa specjalistów o wysokich kwalifikacjach była jedną z mniej licznych – 6,2%.

Do osób bezrobotnych nie są zaliczane osoby poszukujące pracy oraz uprawnione do zasiłku i świadczenia przedemerytalnego. W powiatowych urzędach pracy zarejestrowanych było:

- 1367 osób poszukujących pracy (stan w końcu grudnia 2004r.),
- 6118 osób uprawnionych do zasiłku przedemerytalnego (stan w końcu lipca 2004r.),
- 9108 osób uprawnionych do świadczenia przedemerytalnego (stan w końcu lipca 2004r.).

W 2004 roku nieznacznie zmniejszyła się liczba miejsc pracy, zgłoszonych przez pracodawców działających na obszarze woj. podla-

skiego. W całym roku do urzędów pracy zgłoszono 19792 propozycje zatrudnienia (mniej niż w 2003r. o 439 ofert). Z sektora prywatnego wpłynęło 70,5% ofert pracy.

W ciągu całego roku pracę podjęło 33839 bezrobotnych (o 1251 więcej niż rok temu), w tym pracę subsydiowaną - 5831 osób (o 2397 osób mniej niż rok temu). Zmniejszyła się więc liczba osób bezrobotnych objętych aktywnymi formami przeciwdziałania bezrobociu.

W 2004r. skierowano:

- do prac interwencyjnych - 3247 osób (o 1130 mniej niż w 2003r.),
- do robót publicznych - 1763 osoby (o 273 mniej niż w 2003r.),
- na szkolenia i przekwalifikowania - 2605 osób (o 321 mniej niż w 2003r.),
- na staż - 1299 absolwentów (w okresie I-V 2004r.).

2. INFORMACJA O STANIE I STRUKTURZE BEZROBOCIA

2.1. Zróznicowanie terytorialne liczby bezrobotnych i stopy bezrobocia w woj. podlaskim.

Tabela 9. Rejestrowane bezrobocie w woj. podlaskim
(stan w końcu kwartału)

Kwartały	Liczba bezrobotnych	wzrost / spadek w stos. do poprzedniego kwartału (+/-)	Dynamika kwartał poprzedni = 100
IV kw. 2003r.	86 074	-	-
I kw. 2004r.	84 535	-1 539	98,2
II kw. 2004r.	76 313	-8 222	90,3
III kw. 2004r.	74 616	-1 697	97,8
IV kw. 2004r.	76 125	1 509	102,0

W ciągu 2004r. bezrobocie osiągnęło najwyższy poziom w I kwartale - w końcu stycznia liczba bezrobotnych wyniosła 85446 osób. Począwszy od lutego do końca października, liczba bezrobotnych systematycznie malała. Od listopada rozpoczął się wzrost liczby bezrobotnych.

SYTUACJA NA RYNKU PRACY W WOJ. PODLASKIM W 2004R.

Tabela 10. Liczba bezrobotnych w woj. podlaskim zarejestrowanych w powiatowych urzędach pracy w 2004r.
(stan w końcu miesiąca)

Powiatowy Urząd Pracy	grudzień 2003r.	Miesiące 2004r.:											
		styczeń	luty	marzec	kwiecień	maj	czerwiec	lipiec	sierpień	wrzesień	październik	listopad	grudzień
Augustów	5610	5798	5760	5770	5457	5156	5053	5017	5066	5047	5052	5137	5275
Białystok	24782	26180	26086	25818	24898	24242	23354	22921	22649	22807	22658	22815	22834
Bielsk Podlaski	3000	3182	3218	3196	2958	2834	2732	2674	2653	2619	2568	2533	2612
Grajewo	5167	5350	5335	5281	5023	4893	4918	4934	4948	4999	4938	4898	4996
Hajnówka	2572	2714	2740	2730	2548	2458	2374	2296	2250	2182	2202	2246	2375
Kolno	3569	3722	3683	3662	3461	3361	3350	3424	3372	3389	3439	3446	3524
Łomża	8699	9268	9226	9090	8828	8276	8000	8067	7998	7706	7767	7869	8129
Mońki	2018	2093	2084	2049	2003	1903	1886	1911	1902	1915	1933	1965	1997
Sejny	2354	2465	2455	2433	2323	2303	2439	2403	2405	2406	2421	2304	2328
Siemiatycze	1782	1957	2005	1973	1847	1784	1745	1755	1730	1694	1693	1731	1843
Sokółka	6224	6372	6321	6199	5845	5660	5624	5506	5438	5458	5489	5537	5587
Suwałki	8814	9204	9184	9238	8769	8355	8140	7974	7830	7733	7686	7708	7878
Wysokie Maz.	3260	3514	3452	3446	3237	3221	3287	3329	3291	3226	3117	3160	3238
Zambrów	3423	3627	3661	3650	3511	3378	3411	3486	3446	3435	3399	3377	3509
Woj. podlaskie	81274	85446	85210	84535	80708	77824	76313	75697	74978	74616	74362	74726	76125

SYTUACJA NA RYNKU PRACY W WOJ. PODLASKIM W 2004R.

Według stanu na koniec grudnia 2004r. najwięcej bezrobotnych zarejestrowanych było w PUP w Białymstoku (22834 osoby; 30,0% ogółu bezrobotnych w województwie), PUP w Łomży (8129 osób; 10,7% ogółu bezrobotnych w województwie) oraz w PUP w Suwałkach (7878 osób; 10,3% ogółu bezrobotnych w województwie).

Tabela 11. % stopa bezrobocia (do aktywnych zawodowo) na terenie poszczególnych powiatów woj. podlaskiego w 2004r. (stan w końcu kwartału)

Powiaty	IV kwartał 2003r.	Kwartały 2004r.			
		I	II	III	IV
POLSKA	20,0	20,6	20,4	18,9	19,1
woj. podlaskie	16,9	17,6	17,4	15,6	15,9
Augustowski	22,2	22,7	22,6	20,3	21,1
Białostocki	18,8	19,5	19,2	17,3	17,2
Bielski	11,4	12,0	12,0	10,0	10,0
Grajewski	25,6	26,2	26,0	24,9	24,9
Hajnowski	12,2	12,8	12,9	10,5	11,4
Kolneński	20,9	21,6	21,3	20,0	20,6
Łomżyński	17,1	17,8	17,4	15,1	15,9
Moniecki	12,3	12,7	12,5	11,7	12,2
Sejneński	24,5	25,4	25,1	24,9	24,3
Siemiatycki	9,2	10,0	10,1	8,7	9,5
Sokólski	18,8	19,1	18,7	16,8	17,2
Suwalski	17,3	17,7	17,7	15,7	15,9
Wysokomazowiecki	12,6	13,4	13,2	12,5	12,5
Zambrowski	19,3	20,2	20,3	19,3	19,6
M. Białystok	13,8	14,5	14,4	12,9	13,0
M. Łomża	22,0	23,2	23,0	20,1	21,0
M. Suwałki	22,4	23,2	23,3	19,9	20,3

Według danych GUS, w 2004r. stopa bezrobocia w woj. podlaskim spadła o 1,0 punktu procentowego w stosunku do końca 2003r. i wyniosła 15,9%. Najwyższa stopa bezrobocia wystąpiła w powiecie grajewskim (24,9%), powiecie sejneńskim (24,3%), w powiecie augustowskim

(21,1%) oraz w mieście Łomża (21,0%). Natomiast najniższą stopę bezrobocia odnotowano na terenie działania PUP w Siemiatyczach (9,5%), PUP w Bielsku Podlaskim (10,0%) oraz PUP w Hajnówce (11,4%).

2.2. Zmiany w poziomie bezrobocia (nowo zarejestrowani i wyrejestrowani).

Ocena płynności bezrobocia, tj. porównanie napływu do bezrobocia (nowo zarejestrowani) i odpływu z bezrobocia (wyrejestrowani), jest jednym z istotnych elementów diagnozy rynku pracy. Napływ do bezrobocia przedstawia liczbę bezrobotnych, którzy w danym okresie sprawozdawczym (np. miesiącu, roku) zostali zarejestrowani w urzędach pracy. Natomiast odpływ z bezrobocia obejmuje liczbę osób, które w danym okresie sprawozdawczym zostały z różnych powodów wyłączone z ewidencji bezrobotnych (np. z powodu podjęcia pracy, nauki, dobrowolnej rezygnacji ze statusu bezrobotnego, nabycia praw emerytalnych i innych przyczyn). Gdy w pewnym okresie czasu napływ osób do bezrobocia przewyższa odpływ, wówczas mamy do czynienia z przyrostem bezrobocia, gdy sytuacja jest odwrotna - ze zmniejszaniem się bezrobocia.

W 2004r. w powiatowych urzędach pracy woj. podlaskiego zarejestrowało się 76025 nowych osób bezrobotnych, natomiast z ewidencji bezrobotnych zostały wykreślone 81174 osoby. Poziom bezrobocia w 2004r. uległ więc zmniejszeniu o 5149 osób.

Tabela 12. Bezrobotni zarejestrowani w poszczególnych miesiącach 2004 roku (w okresie sprawozdawczym)

Miesiące 2004r.	Bezrobotni nowo zarejestrowani	w tym:				
		po raz pierwszy	po raz kolejny (od 1990r.)	z tego:		
				po pracach interwencyjnych	po robotach publicznych	po szkoleniu
styczeń	9220	1730	7490	272	590	132
luty	5393	1272	4121	114	91	85
marzec	5743	1236	4507	45	37	250
kwiecień	4883	937	3946	58	52	164
maj	4867	920	3947	78	28	249
czerwiec	6179	2371	3808	42	41	215
lipiec	6581	2185	4396	89	171	259
sierpień	6014	1700	4314	344	108	190
wrzesień	7195	2091	5104	76	137	240
październik	6833	1667	5166	101	130	360
listopad	6521	1295	5226	119	118	187
grudzień	6596	989	5607	124	115	337
2004r.	76025	18393	57632	1462	1618	2668

Spośród 76025 nowo zarejestrowanych bezrobotnych:

- po raz pierwszy do urzędów pracy zgłosiły się 18393 osoby (24,2% ogółu nowo zarejestrowanych)
- po raz kolejny (licząc od 1990r.) do PUP zgłosiły się 57632 osoby (75,8%), w tym po zakończeniu prac interwencyjnych do rejestrów urzędów pracy powróciły 1462 osoby, po zakończeniu robót publicznych – 1618 osób, a po szkoleniach – 2668 osób.

Wśród nowo rejestrujących się w 2004r. bezrobotnych, bez prawa do zasiłku było 58409 osób, tj. 76,8% ogółu nowo rejestrujących się (w 2003r. odpowiednio: 55603 osoby - 75,9%).

SYTUACJA NA RYNKU PRACY W WOJ. PODLASKIM W 2004R.

Tabela. 13. Liczba bezrobotnych zarejestrowanych w poszczególnych powiatowych urzędach pracy woj. podlaskiego w 2004r. (w okresie sprawozdawczym)

Powiatowy Urząd Pracy	Nowo zarejestrowani bezrobotni "napływ" wg miesięcy:												2004r.
	styczeń	luty	marzec	kwiecień	maj	czerwiec	lipiec	sierpień	wrzesień	październik	listopad	grudzień	
Augustów	469	277	392	274	275	367	370	389	470	418	413	412	4526
Białystok	3132	2154	2176	1802	1842	2138	2342	2178	2825	2533	2325	2261	27708
Bielsk Podl.	341	210	218	157	169	205	241	217	237	268	235	322	2820
Grajewo	483	212	293	243	248	338	341	325	354	289	268	309	3703
Hajnówka	342	257	214	176	163	218	246	228	257	287	306	340	3034
Kolno	392	208	170	201	168	245	324	227	242	231	248	243	2899
Łomża	1228	458	448	435	351	517	648	540	601	664	641	634	7165
Mońki	193	114	122	131	103	124	141	126	164	153	138	137	1646
Sejny	205	144	113	122	157	246	146	161	176	202	140	94	1906
Siemiatycze	295	151	115	106	143	151	141	137	145	143	149	190	1866
Sokółka	479	317	371	341	349	442	414	356	451	449	480	372	4821
Suwałki	871	543	776	536	580	680	718	652	784	752	701	719	8312
Wysokie Maz.	403	158	162	146	164	272	225	206	212	199	253	252	2652
Zambrów	387	190	173	213	155	236	284	272	277	245	224	311	2967
Woj. podlaskie	9220	5393	5743	4883	4867	6179	6581	6014	7195	6833	6521	6596	76025

SYTUACJA NA RYNKU PRACY W WOJ. PODLASKIM W 2004R.

Tabela 14. Bezrobotni wyrejestrowani w woj. podlaskim w 2004r. (w okresie sprawozdawczym)

Miesiące 2004r.	Osoby wyłączone z ewidencji w m-cu sprawozdawczym	Wyszczególnienie											
		z powodu podjęcia pracy w m-cu sprawozdawczym	z tego pracy:			w tym:				niepotwierdzenia gotowości do pracy	dobrowolnej rezygnacji ze statusu bezrobotnego	nabycia uprawnień do zasiłku lub świadczenia przedemerytalnego	rozpoczęcia szkolenia lub stażu
			niesubsydiowanej	w tym:		skierowani do:		z tytułu udzielonej pożyczki:					
				sezonowej	subsydiowanej	prac interwencyjnych	robót publicznych	na podjęcie dział. gosp. lub rolniczej	na utworzenie dodatk. miejsca pracy				
styczeń	5048	2206	1650	211	556	240	235	4	5	1769	363	46	401
luty	5629	2336	1807	241	529	304	80	4	9	2255	341	42	404
marzec	6418	2833	2394	253	439	208	116	0	1	2412	343	61	490
kwiecień	8710	4875	3364	358	1511	1060	380	3	3	2614	475	38	457
maj	7751	3679	2804	407	875	591	202	7	4	2862	481	23	490
czerwiec	7690	2800	2546	313	254	120	103	0	3	3537	549	32	448
lipiec	7197	2586	2319	249	267	120	126	1	1	3078	457	84	660
sierpień	6733	2457	2208	268	249	147	61	0	2	3141	486	2	341
wrzesień	7557	3140	2824	223	316	162	117	0	0	2784	489	0	750
październik	7087	2873	2628	343	245	108	112	0	3	2777	396	0	526
listopad	6157	2304	1968	180	336	101	191	11	8	2614	333	0	604
grudzień	5197	1750	1496	77	254	86	40	37	56	2566	316	0	289
2004r.	81174	33839	28008	3123	5831	3247	1763	67	95	32409	5029	328	5860

SYTUACJA NA RYNKU PRACY W WOJ. PODLASKIM W 2004R.

Tabela. 15. Liczba bezrobotnych wyrejestrowanych wg poszczególnych powiatowych urzędów pracy w 2004r. (w okresie sprawozdawczym)

Powiatowy Urząd Pracy	Wyrejestrowani bezrobotni "odpływ" wg miesięcy:												
	styczeń	luty	marzec	kwiecień	maj	czerwiec	lipiec	sierpień	wrzesień	październik	listopad	grudzień	2004r.
Augustów	281	315	382	587	576	470	406	340	489	413	328	274	4861
Białystok	1734	2248	2444	2722	2498	3026	2775	2450	2667	2682	2168	2242	29656
Bielsk Podlaski	159	174	240	395	293	307	299	238	271	319	270	243	3208
Grajewo	300	227	347	501	378	313	325	311	303	350	308	211	3874
Hajnówka	200	231	224	358	253	302	324	274	325	267	262	211	3231
Kolno	239	247	191	402	268	256	250	279	225	181	241	165	2944
Łomża	659	500	584	697	903	793	581	609	893	603	539	374	7735
Mońki	118	123	157	177	203	141	116	135	151	135	106	105	1667
Sejny	94	154	135	232	177	110	182	159	175	187	257	70	1932
Siemiatycze	120	103	147	232	206	190	131	162	181	144	111	78	1805
Sokółka	331	368	493	695	534	478	532	424	431	418	432	322	5458
Suwałki	481	563	722	1005	994	895	884	796	881	799	679	549	9248
Wysokie Maz.	149	220	168	355	180	206	183	244	277	308	210	174	2674
Zambrów	183	156	184	352	288	203	209	312	288	281	246	179	2881
Woj. podlaskie	5048	5629	6418	8710	7751	7690	7197	6733	7557	7087	6157	5197	81174

SYTUACJA NA RYNKU PRACY W WOJ. PODLASKIM W 2004R.

W 2004r. z rejestrów bezrobotnych wykreślono 81174 osoby. Główną przyczyną odpływu z bezrobocia było podejmowanie pracy przez osoby bezrobotne. Z tego powodu wyłączono 33839 osób (41,7% „odpływów”), z czego w ramach podjęcia pracy niesubsydiowanej wyłączono 28008 osób (82,8% podejmujących pracę), a pracy subsydiowanej – 5831osób (17,2% podejmujących pracę). Drugą najczęściej występującą przyczyną wyłączeń było niepotwierdzenie przez bezrobotnych gotowości do pracy – z tego tytułu wyłączono w 2004r. 32409 osób (co stanowiło 39,9% „odpływów”).

Warto podkreślić, że poza wymienionymi powyżej przyczynami wyłączeń z ewidencji w 2004r. – 5029 osób dobrowolnie zrezygnowało ze statusu bezrobotnego (6,2% „odpływów”).

**Tabela 16. Nowo zarejestrowani i wyrejestrowani bezrobotni ("przy-
pływy" i "odpływy") w 2004r. (w okresie sprawozdawczym)**

Miesiące 2004r.	"Przyływy"	"Odpływy"	Wzrost/spadek poziomu bezrobocia (+/-)
styczeń	9220	5048	+4172
luty	5393	5629	-236
marzec	5743	6418	-675
I kwartał	20 356	17 095	+3261
kwiecień	4883	8710	-3827
maj	4867	7751	-2884
czerwiec	6179	7690	-1511
II kwartał	15 929	24 151	-8222
lipiec	6581	7197	-616
sierpień	6014	6733	-719
wrzesień	7195	7557	-362
III kwartał	19 790	21 487	-1697
październik	6833	7087	-254
listopad	6521	6157	+364
grudzień	6596	5197	+1399
IV kwartał	19 950	18 441	+1509
2004 rok	76025	81174	- 5149

SYTUACJA NA RYNKU PRACY W WOJ. PODLASKIM W 2004R.

Największy przyrost bezrobocia odnotowano tradycyjnie w I kwartale 2004r., w okresie tym poziom bezrobocia zwiększył się o 3261 osób. Przyczyn wzrostu bezrobocia można dopatrywać się m.in. w spadku liczby ofert pracy, a co za tym idzie, spadku liczby podjęć pracy. Wzrost bezrobocia miał miejsce także w IV kwartale br., kiedy to poziom bezrobocia wzrósł o 3861 osób. Natomiast spadek bezrobocia miał miejsce w II kwartale br. (o 8222 osoby) oraz w III kwartale br. (o 1697 osób).

W woj. podlaskim w 2004r. odpływy z bezrobocia wykazywały tendencję rosnącą w miesiącach wiosennych, letnich oraz wczesnojesiennych, podczas których wzrastała liczba wykonywanych prac sezonowych (m.in. w budownictwie, rolnictwie, handlu). Również liczba ofert pracy w omawianym okresie była wyższa niż w miesiącach jesiennych i zimowych, kiedy to sytuacja na rynku pracy ulega pewnej stagnacji.

Tabela 17. Zmiany w poziomie bezrobocia w poszczególnych powiatowych urządach pracy w 2004r. (w okresie sprawozdawczym)

Powiatowy Urząd Pracy	"Przyływy"	"Odpływy"	Wzrost/spadek poziomu bezrobocia	
			(+/-)	w %
Augustów	4526	4861	-335	-6,0
Białystok	27708	29656	-1948	-7,7
Bielsk Podlaski	2820	3208	-388	-12,9
Grajewo	3703	3874	-171	-3,3
Hajnówka	3034	3231	-197	-7,7
Kolno	2899	2944	-45	-2,1
Łomża	7165	7735	-570	-6,5
Mońki	1646	1667	-21	-1,0
Sejny	1906	1932	-26	-1,1
Siemiatycze	1866	1805	+61	+3,4
Sokółka	4821	5458	-637	-10,2
Suwałki	8312	9248	-936	-10,6
Wysokie Maz.	2652	2674	-22	-0,7
Zambrów	2967	2881	+86	+2,5
Woj. podlaskie	76025	81174	-5149	-6,3

SYTUACJA NA RYNKU PRACY W WOJ. PODLASKIM W 2004R.

W 2004r. poziom bezrobocia zmniejszył się w 12 powiatowych urzędach pracy, najbardziej zaś na terenie działania PUP w: Bielsku Podlaskim (-12,9%), w Suwałkach (-10,6%) oraz w Sokółce (-10,2%). Wzrost bezrobocia odnotowano jedynie na terenie działania PUP w Siemiatyczach (+3,4%) oraz w Zambrowie (+2,5%).

Tabela 18. "Napływ" i "odpływ" bezrobotnych według miejsca zamieszkania w 2004r. (w okresie sprawozdawczym)

Wyszczególnienie	Nowo zarejestrowani bezrobotni "napływ"	Bezrobotni wyrejestrowani "odpływ"	w tym	Wskaźnik * płynności rynku pracy
			podjęcia pracy	
Ogółem	76025	81174	33839	44,5
Miasta, w tym:	53206	56586	24426	45,9
I półrocze	25450	28433	13981	54,9
II półrocze	27756	28153	10445	37,6
Wieś, w tym:	22819	24588	9716	42,6
I półrocze	10835	12813	5523	51,0
II półrocze	11984	11775	4193	35,0

* wskaźnik płynności – stosunek liczby bezrobotnych wyrejestrowanych w okresie sprawozdawczym z tytułu podjęcia pracy do liczby bezrobotnych zarejestrowanych w tym samym czasie.

W 2004r. wskaźnik płynności rynku pracy ukształtowany pod wpływem wzrostu liczby bezrobotnych podejmujących pracę, przy jednoczesnym zwiększeniu napływu bezrobotnych, wyniósł ogółem 44,5% i w odniesieniu do wielkości tego wskaźnika w 2003r. pozostał bez zmian.

Płynność rynku pracy w miastach była większa niż na wsi. Natomiast w skali roku wskaźnik ten w I półroczu (zarówno w mieście, jak i na wsi) był znacznie wyższy niż w II półroczu.

3. ZMIANY W STRUKTURZE BEZROBOCIA

3.1. Bezrobocie wśród mieszkańców wsi.

W woj. podlaskim bezrobocie dotyczy w większym zakresie mieszkańców miast niż wsi (w miastach rejestruje się prawie dwukrotnie więcej bezrobotnych niż na wsi). Nie oznacza to jednak, że bezrobotni zamieszkali na wsi znajdują się w korzystniejszej sytuacji, bowiem miasta z rozległym rynkiem pracy i dużą liczbą podmiotów gospodarczych stwarzają mieszkańcom znacznie większe szanse na znalezienie pracy niż ma to miejsce w szeroko rozumianym środowisku wiejskim. Polska wieś ubożeje, a możliwość utrzymania się z gospodarstwa rolnego maleje z roku na rok. Na wsiach istniało i nadal istnieje najwyższe bezrobocie ukryte, będące efektem nadmiaru "rąk do pracy" w gospodarstwach indywidualnych. Oznacza ono zbędnych w procesie produkcji rolnej członków rodzinnych gospodarstw rolnych.

Tabela 19. Rejestrowane bezrobocie na wsi w 2004r. (stan w końcu kwartału)

Kwartały	Liczba bezrobotnych zamieszkałych na wsi		wzrost / spadek liczby ogółem w porównaniu do poprzedniego kwartału (+/-)
	ogółem	w tym kobiety	
IV kwartał 2003r.	31051	13918	-
I kwartał 2004r.	30145	13935	-906
II kwartał 2004r.	27402	13295	-2743
III kwartał 2004r.	27126	13321	-276
IV kwartał 2004r.	27611	13439	+485

W 2004r. wzrost bezrobocia na wsi odnotowano w IV kwartale, czyli w okresie późnojesiennie-zimowym, kiedy to ustają prace w rolnictwie i ogrodnictwie (+485 osób). Z nastaniem wiosny i ruszeniem sezonowych robót polowych liczba zarejestrowanych bezrobotnych mieszkańców wsi zmniejszyła się (w II kwartale br. aż o 2743 osoby).

Tabela 20. Bezrobotni zamieszkali na wsi według powiatowych urzędów pracy w 2004r. (stan w końcu roku)

Powiatowy Urząd Pracy	Liczba bezrobotnych		% udział mieszkańców wsi w ogólnej liczbie bezrobotnych
	ogółem	w tym zamieszkali na wsi	
Augustów	5275	2 007	38,0
Białystok	22834	4 634	20,3
Bielsk Podlaski	2612	898	34,4
Grajewo	4996	1 754	35,1
Hajnówka	2375	1 027	43,2
Kolno	3524	2 057	58,4
Łomża	8129	2 825	34,8
Mońki	1997	950	47,6
Sejny	2328	1 520	65,3
Siemiatycze	1843	986	53,5
Sokółka	5587	2 989	53,5
Suwałki	7878	2 412	30,6
Wysokie Maz.	3238	2 157	66,6
Zambrów	3509	1 395	39,8
Woj. podlaskie	76125	27611	36,3

Największy procentowy udział osób zamieszkałych na wsi w ogólnej liczbie bezrobotnych zarejestrowanych w poszczególnych powiatowych urzędach pracy odnotowano na koniec 2004r. w PUP: w Wysokim Mazowieckiem (66,6%), w Sejnach (65,3%), w Kolnie (58,4%) oraz w Sokółce i Siemiatyczach (po 53,5%).

W całym woj. podlaskim bezrobotni zamieszkali na wsi stanowili 36,3% ogółu zarejestrowanych bezrobotnych, tj. o 0,2 punktu proc. więcej niż w końcu ubiegłego roku).

Tabela 21. "Przyptywy" i "odptywy" bezrobotnych zamieszkałych na wsi w 2004r. w poszczególnych powiatowych urządach pracy (w okresie sprawozdawczym)

Powiatowy Urząd Pracy	Liczba bezrobotnych zamieszkałych na wsi		Wzrost/spadek poziomu bezrobocia na wsi (+/-)
	nowo zarejestrowanych	wyrejestrowanych	
Augustów	1496	1572	-76
Białystok	4746	5216	-470
Bielsk Podlaski	765	910	-145
Grajewo	1190	1233	-43
Hajnówka	1118	1221	-103
Kolno	1512	1578	-66
Łomża	2077	2353	-276
Mońki	779	770	+9
Sejny	1063	1084	-21
Siemiatycze	842	806	+36
Sokółka	2301	2651	-350
Suwałki	2253	2499	-246
Wysokie Maz.	1635	1673	-38
Zambrów	1042	1022	+20
Woj. podlaskie	22819	24588	-1769

W 2004r. w powiatowych urządach pracy woj. podlaskiego zarejestrowano 22819 nowych bezrobotnych zamieszkałych na wsi, natomiast z ewidencji bezrobotnych wyłączono 24588 osób. Poziom bezrobocia w 2004r. wśród bezrobotnych zamieszkałych na wsi w woj. podlaskim zmniejszył się więc o 1769 osób (o 6,0%).

Spadek poziomu bezrobocia wśród mieszkańców wsi odnotowano prawie we wszystkich powiatowych urządach pracy, z wyjątkiem PUP w Mońkach, Siemiatyczach i Zambrowie, z czego największy w PUP: w Białymstoku (-470 osób), Sokółce (-350 osób) oraz w Łomży (-276 osób).

Tabela 22. "Napływ" osób zamieszkałych na wsi do bezrobocia w 2004r. (w okresie sprawozdawczym)

Kwartały 2004r.		Bezrobotni nowo zarejestrowani					
		ogółem	po raz pierwszy	po raz kolejny (od 1990r.)	z tego:		
					w tym:		
o-ogółem w-wieś					po pracach interwen- cyjnych	po robotach publicznych	po szkole- niu
I kw.	o	20356	4238	16118	431	718	467
	w	5999	1434	4565	137	292	120
II kw.	o	15929	4228	11701	178	121	628
	w	4836	1424	3412	73	46	228
III kw.	o	19790	5976	13814	509	416	689
	w	6001	1993	4008	166	158	159
IV kw.	o	19950	3951	15999	344	363	884
	w	5983	1331	4652	114	166	232
2004 rok	o	76025	18393	57632	1462	1618	2668
	w	22819	6182	16637	490	662	739

Spośród 22819 nowo zarejestrowanych bezrobotnych zamieszkałych na wsi:

- po raz pierwszy do urzędów pracy zgłosiły się 6182 osoby (27,1% ogółu nowo zarejestrowanych zamieszkałych na wsi),
- po raz kolejny (licząc od 1990r.) do powiatowych urzędów pracy zgłosiło się 16637 osób (72,9%).

Po zakończeniu prac interwencyjnych do rejestrów urzędów pracy wróciło 490 osób, po zakończeniu robót publicznych – 662 osoby, a po szkoleniach – 739 osób.

Tabela 23. "Odływ" osób bezrobotnych zamieszkałych na wsi w 2004r. (w okresie sprawozdawczym)

Wyszczególnienie	2004r.				
	ra- zem	kwartały			
		I	II	III	IV
Wyrejestrowani bezrobotni "odpływ"	24588	5234	7579	6277	5498
z tego z przyczyn:					
podjęcia pracy	9716	2084	3439	2254	1939
z tego:					
niesubsydiowanej	7827	1605	2545	1991	1686
- w tym pracy sezonowej	1109	216	409	272	212
subsydiowanej	1889	479	894	263	253
w tym:					
- prac interwencyjnych	1076	232	594	140	110
- robót publicznych	639	169	264	105	101
- z tytułu udzielonej pożyczki	32	4	4	0	24
rozpoczęcia szkolenia lub stażu	1906	431	460	525	490
niepotwierdzenia gotowości do pracy	9784	1960	2796	2685	2343
dobrowolnej rezygnacji ze statusu bezrobotnego	1897	428	574	500	395
nabycia uprawnień do zasiłku przedemerytalnego lub świadczenia przedemerytalnego	91	42	25	24	0

W 2004r. z rejestrów bezrobotnych wykreślono 24588 osób zamieszkałych na wsi. Najczęstszą przyczyną odpływu z bezrobocia było podejmowanie pracy przez osoby bezrobotne. W 2004r. pracę podjęło 9716 bezrobotnych mieszkańców wsi (39,5% „odpływów”). W porównaniu do roku poprzedniego nastąpił wzrost liczby osób podejmujących pracę o 303 osób (w 2003r. pracę podjęło 9413 osób, co stanowiło również 39,5% „odpływów”). Pracę niesubsydiowaną podjęło w 2004r. 7827 osób (80,6% podejmujących pracę), w tym pracę sezonową 1109 osób. Z powodu podjęcia pracy subsydiowanej wyłączono z rejestrów 1889 osób (19,4% podejmujących pracę), w tym z powodu zatrudnienia przy pra-

SYTUACJA NA RYNKU PRACY W WOJ. PODLASKIM W 2004R.

cach interwencyjnych – 1079 osób, zatrudnienia przy robotach publicznych – 639 osób, otrzymania pożyczki – 32 osoby.

W 2004r. wskaźnik płynności rynku pracy ukształtowany pod wpływem wzrostu liczby bezrobotnych mieszkańców wsi podejmujących pracę wyniósł 42,6% i w odniesieniu do wielkości tego wskaźnika w 2003r. spadł o 0,1 punktu procentowego.

Inną istotną przyczyną wyłączeń bezrobotnych mieszkańców wsi z ewidencji urzędów pracy było niepotwierdzenie gotowości do pracy – z tego tytułu wyłączono w 2004r. 9784 osoby (co stanowiło 39,8% „odpływów”).

Poza wskazanymi powyżej przyczynami wyłączeń z ewidencji bezrobotnych w 2004r. – 1906 osób wyłączono z powodu rozpoczęcia szkolenia lub stażu (7,8% „odpływów”), natomiast 1897 osób dobrowolnie zrezygnowało ze statusu bezrobotnego (7,7% „odpływów”).

Tabela 24. Bezrobotni zamieszkali na wsi według wieku w 2004r.
(stan w końcu roku)

Grupy wiekowe	Liczba bezrobotnych zamieszkałych na wsi		
	ogółem	% do ogółu	w tym kobiety
Ogółem	27611	100,0	12725
Wiek w latach			
15 – 17	0	0,01	0
18 – 24	9222	33,4	4553
25 – 34	7705	27,9	3899
35 – 44	5077	18,4	2357
45 – 54	4524	16,4	1765
55 – 59	888	3,2	160
60 i więcej	195	0,7	x

Bezrobocie na wsi (podobnie, jak i w mieście) dotyczy w znacznej mierze ludzi młodych. W końcu 2004r. najliczniejszą grupę stanowili bezrobotni w wieku 18-24 lata (9222 osoby, czyli 33,4% bezrobotnych mieszkańców wsi).

Drugą pod względem liczebności grupę stanowili bezrobotni mieszkańcy wsi w wieku 25-34 lata (7705 osób, czyli 27,9%). Najmniej liczna grupa wśród bezrobotnych to osoby w wieku 60 lat i więcej (195 osób, czyli 0,7%).

Tabela 25 Bezrobotni zamieszkali na wsi według poziomu wykształcenia w 2004r. (stan w końcu roku)

Wykształcenie	Liczba bezrobotnych zamieszkałych na wsi		
	ogółem	% do ogółu	w tym kobiety
Ogółem	27611	100,0	12725
Wyższe	983	3,6	671
Policealne i średnie zawodowe	6086	22,0	3632
Średnie ogólnokształcące	1582	5,7	1128
Zasadnicze zawodowe	9043	32,8	3689
Gimnazjalne i poniżej	9917	35,9	3605

W końcu 2004r. wśród bezrobotnych mieszkańców wsi najwięcej osób posiadało wykształcenie gimnazjalne i poniżej (9917 osób - 35,9%) oraz zasadnicze zawodowe (9043 osoby - 32,8%). Najmniej bezrobotnych legitymowało się dyplomami wyższych uczelni (983 osoby).

Na tle ogółu bezrobotnych mieszkańcy wsi są gorzej wykształceni; 68,7% spośród nich reprezentuje niższe poziomy wykształcenia (dla ogółu bezrobotnych wskaźnik ten wynosi 61,3%). Studia wyższe ukończyło 3,6% bezrobotnych zamieszkałych na wsi (dla ogółu bezrobotnych wskaźnik ten wyniósł 6,5%).

Tabela 26. Bezrobotni mieszkańcy wsi według stażu pracy i czasu pozostawania bez pracy w 2004r. (stan w końcu roku)

Staż pracy w latach	Liczba bezrobotnych	Czas pozostawania bez pracy w miesiącach:					
		do 1	1 - 3	3 - 6	6 - 12	12 - 24	pow. 24
do 1 roku	4392	234	404	435	431	475	2413
1 - 5	5593	400	801	728	798	940	1926
5 - 10	3004	222	442	345	443	451	1101
10 - 20	3081	196	403	280	385	463	1354
20 - 30	1562	108	203	168	279	265	539
30 i więcej	140	10	22	22	31	23	32
bez stażu	9839	530	1224	1438	1429	1624	3594
Ogółem	27611	1700	3499	3416	3796	4241	10959

W woj. podlaskim spośród zarejestrowanych w końcu 2004r. bezrobotnych mieszkańców wsi najliczniejszą populację stanowiły osoby bez stażu pracy (9839 osób - 35,6% bezrobotnych mieszkańców wsi), a także osoby posiadające staż pracy od 1 do 5 lat pracy (5593 osoby - 20,3%). Najmniej liczną populację stanowili bezrobotni z 30-letnim i więcej stażem pracy (140 osób - 0,5%).

Wśród bezrobotnych mieszkańców wsi dominowały osoby pozostające bez pracy powyżej 24 miesięcy – 10959 osób (39,7%). Wśród tej grupy bezrobotnych najwięcej, bo 3594 osoby nie posiadały w ogóle stażu pracy bądź krótki staż pracy do 1 roku - 2413 osób.

Inną liczną grupą byli bezrobotni mieszkańcy wsi pozostający bez pracy w okresie 12-24 miesięcy – 4241 osób (15,4%). W tej populacji bezrobotnych najliczniejszą grupę stanowiły także osoby bez stażu pracy (1624 osoby).

Szczególnie niepokojącym zjawiskiem jest zwiększanie się liczby osób długotrwale bezrobotnych (pozostających bez zatrudnienia powyżej 12 miesięcy), również wśród mieszkańców wsi. Stanowili oni na koniec 2004r. 55,1% bezrobotnych mieszkańców wsi (dla ogółu zarejestrowanych bezrobotnych odsetek ten wyniósł 50,2%).

Tabela 27. Liczba bezrobotnych zamieszkałych na wsi z prawem do zasiłku w woj. podlaskim w 2004r. (stan w końcu kwartału)

Kwartały	Bezrobotni zamieszkali na wsi ogółem	w tym z prawem do zasiłku	% do ogółu
IV kwartał 2003r.	29380	2974	10,1
I kwartał 2004r.	30145	3068	10,2
II kwartał 2004r.	27402	2594	9,5
III kwartał 2004r.	27126	2522	9,3
IV kwartał 2004r.	27611	2695	9,8

W końcu 2004r. spośród zarejestrowanych 27611 bezrobotnych zamieszkałych na wsi, prawo do zasiłku posiadało 2695 osób (9,8%). W porównaniu do stanu z końca 2003r. procent bezrobotnych mieszkańców wsi uprawnionych do zasiłku zmniejszył się - o 0,3 punktu proc.

Tabela 28. Bezrobotni z prawem do zasiłku zamieszkali na wsi wg powiatowych urzędów pracy w 2004r. (stan w końcu roku)

Powiatowy Urząd Pracy	Liczba bezrobotnych zamieszkałych na wsi		% zasiłko-biorców do ogółem
	ogółem	w tym z prawem do zasiłku	
Augustów	2007	200	10,0
Białystok	4634	472	10,2
Bielsk Podlaski	898	73	8,1
Grajewo	1754	215	12,3
Hajnówka	1027	134	13,0
Kolno	2057	148	7,2
Łomża	2825	257	9,1
Mońki	950	85	8,9
Sejny	1520	185	12,2
Siemiatycze	986	107	10,9
Sokółka	2989	185	6,2
Suwałki	2412	363	15,0
Wysokie Maz.	2157	141	6,5
Zambrów	1395	130	9,3
Woj. podlaskie	27611	2695	9,8

Na koniec 2004r. największy odsetek osób uprawionych do zasiłku dla bezrobotnych w ogólnej liczbie bezrobotnych mieszkańców wsi odnotowano w PUP w: Suwałkach (15,0%), Hajnówce (13,0%) i Grajewie (12,3%), a najniższy w PUP w Sokółce (6,2%), Wysokiem Mazowieckiem (6,5%) oraz Kolnie (7,2%).

3.2. Bezrobocie kobiet.

Kobiety są jedną z grup, będących w szczególnej sytuacji na rynku pracy. Bezrobocie kobiet jest spowodowane między innymi ogólnie trudną sytuacją gospodarczą i wzrostem masowego bezrobocia, brakiem wolnych miejsc pracy (upadek gałęzi przemysłu, zatrudniających przede wszystkim kobiety - zakłady włókiennicze, odzieżowe, przetwórstwa rolno-spożywczego), jak też niechętnym nastawieniem pracodawców do zatrudniania kobiet. Mimo lepszego wykształcenia kobiet, pracodawcy chętniej zatrudniają mężczyzn. W trudniejszej sytuacji na rynku pracy stawia je konieczność godzenia pracy zawodowej z obowiązkami macierzyńskimi.

Na koniec 2004r. na zarejestrowanych 76125 bezrobotnych, liczba kobiet wynosiła 37938, co stanowiło 49,8% ogółu zarejestrowanych bezrobotnych. Prawo do zasiłku posiadało 3376 bezrobotnych kobiet (tj. 8,9% ogółu zarejestrowanych kobiet).

Wśród bezrobotnych kobiet:

- 26738 – to kobiety poprzednio pracujące, w tym:
 - 1344 – to kobiety zwolnione z przyczyn dotyczących zakładu pracy
- 11200 – to kobiety dotychczas nie pracujące.

Tabela 29. Bezrobotne kobiety zarejestrowane w powiatowych urząd-
dach pracy w 2004r. (stan w końcu roku)

Powiatowy Urząd Pracy	Liczba bezrobotnych kobiet	% udział w ogólnej liczbie bezrobotnych
Augustów	2578	48,9
Białystok	11456	50,2
Bielsk Podlaski	1306	50,0
Grajewo	2489	49,8
Hajnówka	1221	51,4
Kolno	1607	45,6
Łomża	4310	53,0
Mońki	914	45,8
Sejny	1047	45,0
Siemiatycze	860	46,7
Sokółka	2608	46,7
Suwałki	4305	54,6
Wysokie Mazowieckie	1496	46,2
Zambrów	1741	49,6
Woj. podlaskie	37938	49,8

Największy odsetek kobiet w ogólnej liczbie bezrobotnych zarejestrowano w końcu 2004r.: w PUP w Suwałkach (54,6%), w PUP w Łomży (53,0%) oraz w PUP w Hajnówce (51,4%); najmniejszy zaś w PUP w Sejnach (45,0%), w PUP w Kolnie (45,6%) oraz w PUP w Mońkach (45,8%).

Tabela 30. Bezrobotne kobiety w 2004 roku (stan w końcu miesiąca)

Miesiące 2004r.	Bezrobotni ogółem	w tym kobiety	
		w liczbach bezwzględnych	% udział kobiet w liczbie bezrobotnych ogółem
I kwartał			
styczeń	85446	41420	48,5
luty	85210	41099	48,2
marzec	84535	40815	48,3
II kwartał			
kwiecień	80708	39569	49,0
maj	77824	38526	49,5
czerwiec	76313	38357	50,3
III kwartał			
lipiec	75697	38714	51,1
sierpień	74978	38722	51,6
wrzesień	74616	38440	51,5
IV kwartał			
październik	74362	38182	51,3
listopad	74726	37784	50,6
grudzień	76125	37938	49,8

Bezrobocie wśród kobiet, podobnie jak wśród ogółu bezrobotnych, osiągnęło najwyższy poziom w końcu stycznia br., kiedy to zarejestrowane były 41420 bezrobotnych kobiet. Od stycznia do czerwca br. liczebność tej grupy zmniejszała się systematycznie. Natomiast od lipca br. miał miejsce, z niewielkimi wahaniami, wzrost liczby bezrobotnych kobiet - do 37938 w końcu grudnia br.

Generalnie, w 2004r. liczba zarejestrowanych bezrobotnych kobiet zmniejszyła się o 2234, tj. o 5,6%. Zwiększył się natomiast ich procentowy udział w populacji bezrobotnych – o 0,4 punktu.

Analizując strukturę wieku i wykształcenia bezrobotnych kobiet zarejestrowanych w urzędach pracy w końcu 2004r., można stwierdzić, że przeważały kobiety młode, w wieku 25–34 lata (29,4%) i 18-24 lata (26,1%), z wykształceniem policealnym i średnim zawodowym (29,5%) i zasadniczym zawodowym (25,4%). Wykształcenie wyższe posiadało

8,4% ogółu zarejestrowanych kobiet. Jeśli chodzi o czas pozostawania bez pracy, to ponad 12 miesięcy pozostawało bez pracy 54,4% ogółu zarejestrowanych kobiet.

Tabela 31. "Przyptywy" i "odptywy" bezrobotnych kobiet w 2004r.
(w okresie sprawozdawczym)

Miesiące 2003r.	Nowo zareje- strowa- ne kobiety	Wyre- jestro- wane kobiety	Wzrost / spadek po- ziomu bezrobocia wśród kobiet (+/-)	Podjęcia pracy	
				liczba	do % wyreje- strowa- nych ko- biet
styczeń	3726	2478	1248	1118	45,1
luty	2174	2495	-321	1210	48,5
marzec	2521	2805	-284	1316	46,9
kwiecień	2195	3441	-1246	1892	55,0
maj	2061	3104	-1043	1379	44,4
czerwiec	3187	3356	-169	1201	35,8
lipiec	3602	3245	357	1156	35,6
sierpień	3052	3044	8	1118	36,7
wrzesień	3533	3815	-282	1639	43,0
październik	3074	3332	-258	1302	39,1
listopad	2542	2940	-398	1138	38,7
grudzień	2579	2425	154	870	35,9
2004r.	34246	36480	-2234	15339	42,0

W 2004r. zarejestrowało się w urzędach pracy woj. podlaskiego 34246 kobiet (tj. 45,0% ogółu nowo rejestrujących się bezrobotnych). Po zwolnieniach grupowych zgłosiło się 569 kobiet, czyli 1,7% nowo rejestrujących się kobiet.

Z rejestrów bezrobotnych wyłączono w 2004r. 36480 bezrobotnych kobiet (44,9% ogółu wyrejestrowanych bezrobotnych). Z tytułu podjęcia pracy wyrejestrowano 15339 kobiet (czyli 45,3% ogółu bezrobotnych wyrejestrowanych z tego tytułu).

Największy ruch bezrobocia („przyptywy” i „odptywy”) wśród kobiet miał miejsce w miesiącach: lipiec, wrzesień i październik. Największy

odsetek podjęć pracy przez bezrobotne kobiety w ogólnej liczbie wyrejestrowanych kobiet odnotowano w kwietniu (55,0%), lutym (48,5%) oraz marcu (46,9%).

3.3. Bezrobocie młodzieży.

Ludzie młodzi, to w woj. podlaskim, podobnie zresztą jak w większości województw, jedna najważniejszych grup ryzyka zatrudnieniowego. Głównymi czynnikami, które determinują bezrobocie wśród młodzieży są: ogólna sytuacja gospodarcza naszego regionu i związany z tym niedostatek miejsc pracy, niedostosowanie kierunków kształcenia do możliwości i potrzeb lokalnego rynku pracy, brak odpowiednich praktyk zawodowych na poziomie gwarantującym zatrudnienie, brak umiejętności planowania alternatywnej kariery zawodowej i mała mobilność zawodowa, a także sytuacja demograficzna. Lata 1996-2005 to wchodzenie na rynek pracy w Polsce roczników wyżu demograficznego. Aby wyż ten został zagospodarowany, musi nastąpić bardzo duże tempo wzrostu gospodarczego, a w efekcie zdolność gospodarki do wchłonięcia rosnącej liczby zasobów pracy.

Urzędy pracy stwarzają bezrobotnej młodzieży możliwość podnoszenia kwalifikacji lub przekwalifikowania w związku z brakiem odpowiednich propozycji zatrudnienia. W powiatowych urzędach pracy prowadzone jest przez doradców zawodowych poradnictwo zawodowe. W Wojewódzkim Urzędzie Pracy w Białymstoku i Oddziałach Terenowych w Łomży i Suwałkach działają Centra Informacji i Planowania Kariery Zawodowej, które świadczą usługi w formach indywidualnych i grupowych. W powiatowych urzędach pracy istnieją także kluby pracy, w ramach których organizuje się spotkania grupowe, mające na celu naukę praktycznych umiejętności poruszania się na rynku pracy.

Tabela 32. Bezrobotna młodzież w 2004 roku (stan w końcu miesiąca)

Miesiące 2004r.	Bezrobotni w wieku 18 – 24 lata	
	w liczbach bez- względnych	% udział młodzieży w licz- bie bezrobotnych ogółem
I kwartał		
styczeń	23045	27,0
luty	22593	26,5
marzec	22250	26,3
II kwartał		
kwiecień	20536	25,4
maj	19386	24,9
czerwiec	19824	26,0
III kwartał		
lipiec	20043	26,5
sierpień	19975	26,6
wrzesień	20047	26,9
IV kwartał		
październik	19882	26,7
listopad	19453	26,0
grudzień	19492	25,6

W końcu 2004r. w ewidencji urzędów pracy woj. podlaskiego zarejestrowane były 19 492 osoby w wieku 18 – 24 lata, czyli 25,6% ogółu zarejestrowanych bezrobotnych. W populacji tej wystąpiło 9901 kobiet (50,8%) oraz 9222 osób zamieszkałych na wsi (47,3%).

W porównaniu do końca 2003r. liczebność tej grupy bezrobotnych zmniejszyła się o 2041 osób, a jej procentowy udział w ogólnej liczbie bezrobotnych zmniejszył się o 0,9 punktu procentowego.

Tabela 33. "Napływ" do bezrobocia i "odpływ" z bezrobocia" młodzieży w wieku 18-24 lata w 2004r. (w okresie sprawozdawczym)

Wyszczególnienie	Bezrobotna młodzież ogółem	w tym kobiety
Bezrobotni nowo zarejestrowani "napływ"	31731	15327
z tego powracający do rejestracji:		
- po raz pierwszy	12535	6517
- po raz kolejny	19196	8810
w tym powracający do rejestracji:		
- po pracach interwencyjnych	432	248
- po robotach publicznych	394	189
- po szkoleniu	1170	569
Bezrobotni wyrejestrowani "odpływ"	33772	16060
w tym z powodu:		
<input type="checkbox"/> podjęcia pracy	11062	5092
z tego:		
▪ pracy niesubsydiowanej	9114	4053
- w tym pracy sezonowej	1016	474
▪ pracy subsydiowanej	1948	1039
w tym:		
- w ramach prac interwencyjnych	1130	609
- w ramach robót publicznych	418	231
- z tytułu udzielonej pożyczki na podjęcie działalności gospodarczej lub rolniczej	10	2
<input type="checkbox"/> rozpoczęcia szkolenia lub stażu	3965	2567
<input type="checkbox"/> niepotwierdzenia gotowości do pracy	12656	4899
<input type="checkbox"/> dobrowolnej rezygnacji ze statusu bezrobotnego	1643	1044
<input type="checkbox"/> podjęcia nauki	288	203

W 2004r. w powiatowych urzędach pracy woj. podlaskiego zarejestrowało się 31731 młodych osób, z tego po raz pierwszy zarejestrowało się 12535 osób (39,5% nowo zarejestrowanej młodzieży), a po raz kolejny – 19196 osób (60,5%). Po zakończeniu prac interwencyjnych do rejestrów urzędów pracy wróciły 432 osoby w wieku 18-24 lata, po za-

kończeniu robót publicznych - 394 osoby, zaś po szkoleniu - 1170 osób (odpowiednio: 1,4%, 1,2% i 3,7% nowo rejestrującej się młodzieży).

W tym samym okresie z ewidencji bezrobotnych wyłączono 33772 młode osoby. Najczęstszą przyczyną wyłączenia bezrobotnej młodzieży z rejestrów urzędów pracy było niepotwierdzenie gotowości do pracy. Z tego powodu wyłączono 12656 osób (37,5% odpływu młodzieży). Drugą najczęściej występującą przyczyną wyłączeń było podejmowanie pracy. Z tego tytułu wyłączono w 2004r. 11062 osoby w omawianej kategorii wiekowej (32,8% „odpływów” młodzieży), z czego z powodu podjęcia pracy niesubsydiowanej wyłączono 9114 osób, a subsydiowanej - 1948 osób.

Szkolenie lub staż pracy rozpoczęło 3965 osób w wieku 18-24 lata.

Ze statusu bezrobotnego dobrowolnie zrezygnowały 1643 młode osoby.

3.4. Bezrobocie absolwentów.

Nowa Ustawa z dnia 20 kwietnia 2004r. o promocji zatrudnienia i instytucjach rynku pracy, która weszła w życie z dniem 1 czerwca 2004r. nie przewiduje pojęcia „absolwent”. W związku z tym ostatnie dane o absolwentach dotyczą sprawozdawczości rynku pracy z maja 2004r.

W końcu maja 2004r. w rejestrach bezrobotnych woj. podlaskiego pozostawało 3607 osób posiadających status absolwenta. Stanowiły one 4,6% ogółu bezrobotnych i prawie 18,6% bezrobotnej młodzieży w wieku 18 - 24 lata.

W okresie styczeń – maj 2004r. do powiatowych urzędów pracy zgłosiło się 5089 nowo rejestrujących się absolwentów, z czego po raz pierwszy zarejestrowało się 1805 absolwentów, a po raz kolejny – 3284 absolwentów. Do rejestrów bezrobotnych wróciło 1952 absolwentów po zakończeniu stażu pracy (38,4% nowo rejestrujących się absolwentów)

SYTUACJA NA RYNKU PRACY W WOJ. PODLASKIM W 2004R.

oraz 105 absolwentów po zakończeniu szkolenia (2,1% nowo rejestrujących się absolwentów).

Natomiast w omawianym okresie 2004r. wyrejestrowanych zostało 5967 absolwentów, w tym z powodu podjęcia pracy – 1999 osób (33,5% ogółu wyrejestrowanych absolwentów), rozpoczęcia szkolenia – 112 osób (1,9%) i podjęcia stażu – 1299 osób (21,8%).

Tabela 34. "Przyływy" i "odływy" bezrobotnych absolwentów w 2004r. (w okresie sprawozdawczym)

Miesiące 2004r.	Nowo zarejestrowani bezrobotni absolwenci	Wyrejestrowani bezrobotni absolwenci	Wzrost/spadek poziomu bezrobocia wśród absolwentów (+/-)
styczeń	1614	986	+628
luty	884	1026	-142
marzec	1156	1031	+125
kwiecień	816	1286	-470
maj	619	1638	-1019
2004r.	5089	5967	-878

W okresie styczeń – maj 2004r. poziom bezrobocia wśród absolwentów zmniejszył się o 878 osób, z czego największy miał miejsce w maju br. (-1019 osób).

Tabela 35. Bezrobotni absolwenci w 2004r. (stan w końcu miesiąca)

Miesiące 2004r.	Ogółem bezrobotni absolwenci	w tym absolwenci szkół:				
		wyższych	polic. i średnich zawod.	liceów ogólnoksz.	zas. zaw.	pozostałych
I kwartał						
styczeń	5113	1335	1989	815	927	47
luty	4971	1194	1919	856	957	45
marzec	5096	1198	1923	908	1006	61
II kwartał						
kwiecień	4626	1120	1682	819	954	51
maj	3607	1011	1163	533	868	32

W końcu maja 2004r. liczba bezrobotnych absolwentów w woj. podlaskim wyniosła 3607 osób, w tym 2118 kobiet. W porównaniu z końcem 2003r. liczebność tej grupy bezrobotnych zmniejszyła się o 878 osób, a procentowy udział w ogólnej liczbie bezrobotnych zmniejszył się o 0,9 punktu procentowego. Spadek liczby absolwentów dotyczył prawie wszystkich typów szkół: szkół wyższych (-204 osoby), policealnych i średnich szkół zawodowych (-554 osoby), liceów ogólnokształcących (-189 osób), natomiast wzrost liczby absolwentów odnotowano w zasadniczych szkołach zawodowych (+77 osób).

Wśród bezrobotnych absolwentów największą grupę stanowiły osoby, które ukończyły szkoły policealne i średnie zawodowe (1163 osoby, tj. 32,2%) oraz szkoły wyższe (1011 osób, tj. 28,0%), a następnie zasadnicze szkoły zawodowe (868 osób, tj. 24,1%). Większość absolwentów ukończyła więc szkoły dające konkretne umiejętności zawodowe, bowiem absolwenci liceów ogólnokształcących stanowili niecałe 15%.

Strukturę bezrobotnych absolwentów zarejestrowanych w poszczególnych powiatowych urzędach pracy, przedstawia poniższa tabela.

Tabela 36. Bezrobotni absolwenci wg powiatowych urzędów pracy w 2004r. (stan w końcu maja)

Powiatowy Urząd Pracy	Bezro- botni absol- wenci ogółem	% do ogółu bezro- bot- nych	w tym absolwenci szkół:				
			wyż- szych	polic. i śred. zaw.	liceów ogólno- kształt.	zas. zaw.	pozo- sta- łych
Augustów	218	4,2	35	86	33	59	5
Białystok	1335	5,5	585	383	182	184	1
Bielsk Podl.	182	6,4	37	66	29	44	6
Grajewo	171	3,5	27	60	31	46	7
Hajnówka	111	4,5	38	45	12	16	0
Kolno	169	5,0	26	52	20	70	1
Łomża	381	4,6	71	155	38	116	1
Mońki	61	3,2	12	11	5	33	0
Sejny	84	3,6	7	30	32	13	2
Siemiatycze	90	5,0	12	37	8	33	0
Sokółka	190	3,4	31	54	57	47	1
Suwałki	256	3,1	57	83	31	78	7
Wysokie M.	234	7,3	38	80	44	71	1
Zambrów	125	3,7	35	21	11	58	0
Woj. podl.	3607	4,6	1011	1163	533	868	32

Największy odsetek absolwentów w ogólnej liczbie zarejestrowanych bezrobotnych odnotowano w ewidencji PUP w: Wysokiem Maz. (7,3%), Bielsku Podlaskim (6,4%) oraz Białymstoku (5,5%); najniższy zaś w PUP w: Suwałkach (3,1%) i Mońkach (3,2%).

3.5. Bezrobotne osoby niepełnosprawne.

W końcu 2004 roku w powiatowych urzędach pracy zarejestrowane były woj. podlaskiego 2242 osoby niepełnosprawne, w tym 905 kobiet i 517 mieszkańców wsi. Poprzednio pracowało 1666 bezrobotnych osób niepełnosprawnych, z czego 59 osób zostało zwolnionych w ramach zwolnień grupowych. Prawo do zasiłku posiadało 178 osób niepeł-

nosprawnych. Osoby niepełnosprawne stanowiły 2,9% ogólnej liczby zarejestrowanych bezrobotnych.

W ciągu 2004r. pracę podjęło 1019 osób niepełnosprawnych, w tym pracę subsydiowaną - 445 osób niepełnosprawnych (w tym na miejsca pracy subsydiowane ze środków PFRON - 162 osoby niepełnosprawne).

Tabela 38. Osoby niepełnosprawne zarejestrowane jako bezrobotne w poszczególnych powiatowych urządach pracy w 2004r. (stan w końcu roku)

Powiatowy Urząd Pracy	Liczba bezrobotnych osób niepełnosprawnych	% udział do ogółu bezrobotnych
Augustów	69	1,3
Białystok	1014	4,4
Bielsk Podlaski	143	5,5
Grajewo	43	0,9
Hajnówka	109	4,6
Kolno	47	1,3
Łomża	268	3,3
Mońki	33	1,7
Sejny	21	0,9
Siemiatycze	89	4,8
Sokółka	150	2,7
Suwałki	195	2,5
Wysokie Maz.	21	0,6
Zambrów	40	1,1
Woj. podlaskie	2242	2,9

Największy odsetek osób niepełnosprawnych w ogólnej liczbie bezrobotnych zarejestrowano w końcu 2004r.: w PUP w Bielsku Podlaskim (po 5,5%), w PUP w Siemiatyczach (4,8%), w PUP w Hajnówce (4,6%) oraz w PUP w Białymstoku (4,4%); najmniejszy zaś w PUP w Wysokim Mazowieckiem (0,6%), w PUP w Grajewie i w Sejnach (po 0,9%) oraz w PUP w Zambrowie (1,1%).

Tabela 39. Bezrobotne osoby niepełnosprawne w woj. podlaskim w 2004r. (stan w końcu miesiąca)

Miesiące 2004r.	Liczba bezrobotnych osób niepełnosprawnych	% do ogólnej liczby bezrobotnych
I kwartał		
styczeń	2258	2,6
luty	2271	2,7
marzec	2281	2,7
II kwartał		
kwiecień	2244	2,8
maj	2236	2,9
czerwiec	2167	2,8
III kwartał		
lipiec	2160	2,9
sierpień	2152	2,9
wrzesień	2170	2,9
IV kwartał		
październik	2173	2,9
listopad	2166	2,9
grudzień	2242	2,9

W końcu 2004 roku zarejestrowane jako bezrobotni było w woj. podlaskim 2242 osoby niepełnosprawne (2,9% ogólnej liczby zarejestrowanych bezrobotnych). W porównaniu do końca 2003r. liczba bezrobotnych osób niepełnosprawnych zwiększyła się o 84 osoby, a procent - o 0,2 punktu.

Tabela 40. Osoby niepełnosprawne bezrobotne wg stopnia niepełnosprawności w 2004r. (stan końca roku)

Powiatowy Urząd Pracy	Ogółem	z tego według stopnia niepełnosprawności:		
		znaczny	umiarkowany	lekki
Augustów	69	3	11	55
Białystok	1014	2	69	943
Bielsk Podl.	143	1	13	129
Grajewo	43	-	7	36
Hajnówka	109	-	14	95
Kolno	47	1	10	36
Łomża	268	-	24	244
Mońki	33	-	5	28
Sejny	21	1	5	15
Siemiatycze	89	-	5	84
Sokółka	150	-	27	123
Suwałki	195	6	39	150
Wysokie Maz.	21	-	1	20
Zambrów	40	1	1	38
Woj. podlaskie	2242	15	231	1996

Bezrobotni niepełnosprawni zarejestrowani w końcu 2004r. to najczęściej osoby z lekkim stopniem niepełnosprawności (dawna III grupa inwalidzka) - 89,0% bezrobotnych osób niepełnosprawnych. Umiarkowany stopień niepełnosprawności (II grupa inwalidzka) posiadało 10,3% osób. Nieliczną grupę stanowiły osoby bezrobotne ze znacznym stopniem niepełnosprawności (I grupa inwalidzka) - 0,7%.

Najczęściej występujący wśród bezrobotnych osób niepełnosprawnych rodzaj niepełnosprawności to: upośledzenie narządu ruchu (543 osoby – 24,2%), choroby narządu wzroku (307 osób – 13,7%) oraz choroby psychiczne (297 osób – 13,2%).

Tabela 41. Osoby niepełnosprawne bezrobotne wg wieku w 2004r.
(stan w końcu roku)

Powiatowy Urząd Pracy	Ogółem	z tego według wieku:								
		18 -24	25-29	30-34	35-39	40 -44	45 - 49	50 -54	55 - 59	60 i więcej lat
Augustów	69	11	7	8	10	6	6	14	6	1
Białystok	1014	90	93	73	70	105	186	216	149	32
Bielsk Podlaski	143	16	13	13	8	26	32	22	12	1
Grajewo	43	5	10	4	4	7	3	6	4	-
Hajnówka	109	14	12	6	12	9	30	14	10	2
Kolno	47	7	7	3	5	9	8	5	3	-
Łomża	268	25	30	16	31	41	46	54	20	5
Mońki	33	9	2	6	3	5	3	2	2	1
Sejny	21	2	5	4	1	1	2	3	1	2
Siemiatycze	89	8	10	3	8	13	10	19	14	4
Sokółka	150	19	20	12	10	16	23	29	18	3
Suwałki	195	22	18	21	18	20	42	32	19	3
Wysokie Maz.	21	7	5	-	1	2	2	1	2	1
Zambrów	40	7	5	-	7	4	7	6	4	-
Woj. podl.	2242	242	237	169	188	264	400	423	264	55

Spośród zarejestrowanych w końcu 2004r. bezrobotnych osób niepełnosprawnych, najliczniej reprezentowane były grupy wiekowe powyżej 45 roku życia; stanowiły one łącznie 50,9% (1142 osoby).

Tabela 42. Osoby niepełnosprawne bezrobotne wg wykształcenia w 2004r. (stan w końcu roku)

Powiatowy Urząd Pracy	Ogółem	z tego według wykształcenia:					
		wyż- sze	polic. i średnie zawod.	średnie ogólno- kształc.	zasadn. zawod.	gimna- zjalne	podstawowe i podst. nie- ukończone
Augustów	69	1	12	6	25	1	24
Białystok	1014	23	166	47	334	2	442
Bielsk Podl.	143	1	27	10	49	-	56
Grajewo	43	-	8	4	15	-	16
Hajnówka	109	5	18	7	47	-	32
Kolno	47	1	10	3	14	-	19
Łomża	268	6	47	16	76	1	122
Mońki	33	2	5	2	7	-	17
Sejny	21	2	5	1	3	1	9
Siemiatycze	89	2	15	4	16	-	52
Sokółka	150	3	34	10	50	-	53
Suwałki	195	6	32	13	48	-	96
Wysokie M.	21	-	4	3	10	-	4
Zambrów	40	1	3	2	18	-	16
Woj. podlaskie	2242	53	386	128	712	5	958

Populację bezrobotnych osób niepełnosprawnych cechuje niski poziom wykształcenia. W końcu 2004r. zaledwie 2,4% osób posiadało wykształcenie wyższe, wykształcenie policealne i średnie zawodowe - 17,2%, średnie ogólnokształcące - 5,7%. Natomiast niższe poziomy wykształcenia posiadało 74,7% bezrobotnych osób niepełnosprawnych (z tego zasadnicze zawodowe - 31,8% oraz gimnazjalne i poniżej - 42,9%).

W końcu 2004r. w urzędach pracy zarejestrowane były 694 osoby niepełnosprawne poszukujące pracy nie pozostające w zatrudnieniu, w tym 297 kobiet i 131 mieszkańców wsi. Poprzednio pracowały 334

osoby, w tym 140 było zwolnionych w ramach zwolnień grupowych. 494 osoby pobierały rentę z tytułu niezdolności do pracy.

W subpopulacji osób niepełnosprawnych zarejestrowanych jako poszukujące pracy nie pozostające w zatrudnieniu 45,5% to osoby posiadające umiarkowany stopień niepełnosprawności, następne 44,7% stanowiły osoby z orzeczonym lekkim stopniem niepełnosprawności. Natomiast w znacznym stopniu niepełnosprawnych było 9,8% niepełnosprawnych osób poszukujących pracy.

Najczęściej występujący wśród osób niepełnosprawnych poszukujących pracy rodzaj niepełnosprawności to: upośledzenie narządu ruchu (114 osób – 16,4%), choroby narządu wzroku (100 osób – 14,4%) oraz choroby psychiczne (95 osób – 13,7%). Najliczniejszą grupę stanowiły osoby w wieku 45-49 lata (127 osób - 18,3%) oraz w wieku 50-54 lata (114 osób - 16,4%). Osoby niepełnosprawne zarejestrowane jako poszukujące pracy, w przeciwieństwie do osób niepełnosprawnych zarejestrowanych jako bezrobotne, są generalnie lepiej wykształcone: 10,4% osób z tej grupy posiadało wyższe wykształcenie, a policealne i średnie zawodowe - aż 26,7% i średnie ogólnokształcące - 12,5%. Natomiast niższe poziomy wykształcenia posiadało 50,4% osób niepełnosprawnych poszukujących pracy (zasadnicze zawodowe - 25,8% oraz gimnazjalne i poniżej - 24,6%).

3.6. Bezrobotni zwolnieni z przyczyn nie dotyczących pracownika.

W 2004r., podobnie jak w roku poprzednim, odnotowano zmniejszenie się liczby bezrobotnych pracujących przed nabyciem statusu bezrobotnego. Częścią tej kategorii bezrobotnych są osoby zwalniane z przyczyn nie dotyczących pracownika. I także ta subpopulacja bezrobotnych, podobnie jak w poprzednich latach, uległa zmniejszeniu. Udział

zwolnionych z przyczyn dotyczących zakładu pracy w ogólnej liczbie bezrobotnych wyniósł na koniec 2004r. 2,9% (w 2003r. - 4,0%).

Tabela 43. Osoby bezrobotne zwolnione z przyczyn nie dotyczących pracownika w woj. podlaskim w latach 2003-2004 (stan w końcu roku)

Wyszczególnienie	2003r.	2004r.
Liczba bezrobotnych zwolnionych z przyczyn nie dotyczących pracownika	3273	2204
Dynamika 2004r.=100	-	67,3

Na koniec 2003r. zarejestrowanych było 3273 bezrobotne osoby zwolnione z przyczyn nie dotyczących pracownika, a na koniec 2004r. – 2204 osoby, co stanowiło 67,3% stanu z końca poprzedniego roku. Nastąpił więc spadek liczebności tej grupy bezrobotnych o 1069 osób.

Wśród bezrobotnych zwolnionych w tym trybie kobiety stanowiły 61,0% tej populacji (1344 osoby), a do zasiłku uprawnionych było 13,2% (292 osoby).

Tabela 44. Liczba bezrobotnych zwolnionych z przyczyn nie dotyczących pracownika wg powiatowych urzędów pracy w 2004r. (stan w końcu roku)

Powiatowy Urząd Pracy	Liczba bezrobotnych zwolnionych z przyczyn nie dotyczących pracownika	% udział w liczbie bezrobotnych ogółem
Augustów	81	1,5
Białystok	921	4,0
Bielsk Podlaski	48	1,8
Grajewo	109	2,2
Hajnówka	173	7,3
Kolno	30	0,9
Łomża	234	2,9
Mońki	51	2,6
Sejny	18	0,8
Siemiatycze	66	3,6
Sokółka	195	3,5
Suwałki	205	2,6
Wysokie Maz.	26	0,8
Zambrów	47	1,3
Woj. podlaskie	2204	2,9

Największy odsetek osób bezrobotnych zwolnionych z przyczyn zakładu pracy odnotowano w PUP: w Hajnówce (7,3%), w Białymstoku (4,0%) oraz w Sokółce (3,5%), najmniejszy zaś w PUP w Sejnach i w Wysokiem Mazowieckiem (po 0,8%) oraz w PUP w Kolnie (0,9%).

Tabela 45. Kształtowanie się zwolnień z przyczyn nie dotyczących pracownika w woj. podlaskim w 2004r.

Miesiące 2004r.	Bezrobotni zwolnieni z przyczyn nie dotyczących pracownika			
	w miesiącu		na koniec miesiąca	
	ogółem	% do ogółu nowo zarejestrowanych	ogółem	% do ogółu bezrobotnych
I kwartał				
styczeń	227	2,5	3313	3,9
luty	109	2,0	3241	3,8
marzec	104	1,8	3122	3,7
II kwartał				
kwiecień	97	2,0	2979	3,7
maj	68	1,4	2838	3,6
czerwiec	94	1,5	2719	3,6
III kwartał				
lipiec	80	1,2	2580	3,4
sierpień	64	1,1	2473	3,3
wrzesień	80	1,1	2393	3,2
IV kwartał				
październik	68	1,0	2320	3,1
listopad	47	0,7	2240	3,0
grudzień	60	0,9	2204	2,9

W ciągu całego 2004r. do powiatowych urzędów pracy woj. podlaskiego zgłosiło się 1098 nowych bezrobotnych zwolnionych z przyczyn dotyczących zakładu pracy. Stanowili oni 1,4% ogółu nowo zarejestrowanych w 2004r. bezrobotnych (w 2003r. odpowiednio: 2043 nowo rejestrujące się osoby zwolnione w tym trybie - 2,8% ogółu nowo zarejestrowanych w 2003r. bezrobotnych).

3.6.1. Zgłoszenia zwolnień z przyczyn dotyczących zakładu pracy.

W 2004r. zamiar dokonania zwolnień grupowych zgłosiło 37 zakładów pracy, które planowały zwolnienie łącznie 1380 pracowników (w 2003r. odpowiednio: 103 zakłady i 3519 pracowników).

SYTUACJA NA RYNKU PRACY W WOJ. PODLASKIM W 2004R.

Z sektora publicznego pochodziło 14 zakładów pracy, które przewidywały zwolnienie 650 pracowników. Jednocześnie 23 zakłady z sektora prywatnego zgłosiły zamiar zwolnienia 730 pracowników.

Największe zgłoszenia zwolnień grupowych w 2004r. dotyczyły przemysłu tekstylnego, metalowego, garbarskiego, budowlanego, a także obejmowały zakłady opieki zdrowotnej i bankowość.

Tabela 46. Zgłoszenia przez pracodawców zamiaru dokonania zwolnień z przyczyn nie dotyczących pracownika w 2004r.
(w okresie sprawozdawczym)

Miesiące 2004r.	Zgłoszenia zwolnień grupowych ogółem		w tym:			
			z sektora publicznego		z sektora prywatnego	
	zakłady	osoby	zakłady	osoby	zakłady	osoby
I kwartał						
styczeń	3	63	1	5	2	58
luty	5	327	4	317	1	10
marzec	4	184	-	-	4	184
II kwartał						
kwiecień	-	-	-	-	-	-
maj	6	341	5	297	1	44
czerwiec	6	76	1	2	5	74
III kwartał						
lipiec	5	20	1	2	4	18
sierpień	1	4	-	-	1	4
wrzesień	1	25	-	-	1	25
IV kwartał						
październik	2	171	1	13	1	158
listopad	2	70	-	-	2	70
grudzień	2	99	1	14	1	85
2004r.	37	1380	14	650	23	730

Najwięcej zgłoszeń zwolnień z przyczyn dotyczących zakładu pracy wpłynęło do urzędów pracy w miesiącach: w lutym i w maju 2004r.

3.7. Bezrobotni według wieku i poziomu wykształcenia.

Tabela 47. Bezrobotni w woj. podlaskim wg wieku w latach 2003-2004 (stan w końcu roku)

Wyszczególnienie	Bezrobotni ogółem	w tym w wieku:						
		15-17	18-24	25-34	35-44	45-54	55-59	60 i więcej
2003	81274	2	21533	21743	18063	16839	2504	590
2004	76125	0	19492	20338	15956	16793	2922	624
2003r.=100	93,7	0	90,5	93,5	88,3	99,7	116,7	105,8

W 2004r. w porównaniu z rokiem poprzednim nastąpił spadek liczby bezrobotnych w grupach wiekowych do 54 lat, największy zaś wśród bezrobotnych w przedziale wiekowym w wieku 35-44 lata - o 2107 osób (o 11,7%) oraz 18-24 lata - o 2041 osób (o 9,5%). Natomiast wzrost dotyczył bezrobotnych w starszych grupach wiekowych: 55-59 lat - o 418 osób (o 16,7%) oraz 60 lat i więcej - o 34 osoby (o 5,8%).

Tabela 48. Bezrobotni w woj. podlaskim według wieku w 2004r.
(stan w końcu roku)

Grupy wiekowe	Liczba bezrobotnych		
	ogółem	% do ogółu	w tym kobiety
Ogółem	76125	100,0	37938
Wiek w latach:			
15 – 17	0	0	0
18 – 24	19492	25,6	9901
25 – 34	20338	26,7	11172
35 – 44	15956	21,0	8569
45 – 54	16793	22,1	7571
55 – 59	2922	3,8	725
60 i więcej	624	0,8	X

Bezrobocie dotyczy przede wszystkim ludzi młodych. W końcu 2004r. najliczniejszą grupę stanowiły osoby młode w wieku 25-34 lata. W omawianej grupie wiekowej zarejestrowane były ogółem 20338 osób - 26,7% ogółu. Drugą pod względem liczebności grupę stanowili bezrobotni w wieku 18-24 lata (19492 osoby, czyli 25,6% ogółu bezrobotnych). Najmniej liczna grupa wśród bezrobotnych to osoby w wieku 60 lat i więcej (624 osoby, czyli 0,8% ogółu bezrobotnych).

Bezrobotni mężczyźni byli starsi niż kobiety. W populacji bezrobotnych mężczyzn osoby w wieku powyżej 45 lat stanowiły 31,5%, natomiast w populacji kobiet – 21,9%.

Tabela 49. Bezrobotni w woj. podlaskim wg poziomu wykształcenia w latach 2003-2004 (stan w końcu roku)

Wyszczególnienie	Bezrobotni ogółem	w tym z wykształceniem:				
		wyższym	policealnym i średnim zawod.	średnim ogólnokształcącym	zasadniczym zawodowym	gimnazjalnym i poniżej
2003	81274	4478	19132	6141	25817	25706
2004	76125	4927	18379	6172	22974	23673
2003r.=100	93,7	110,0	96,1	100,5	89,0	92,1

Porównując lata 2003 i 2004, można zauważyć, że wzrost poziomu bezrobocia dotyczył przede wszystkim grupy osób z wyższym wykształceniem (o 449 osób, tj. o 10,0%) oraz średnim ogólnokształcącym (o 31 osób, tj. o 0,5%). Wśród bezrobotnych reprezentujących pozostałe poziomy wykształcenia miał miejsce spadek liczebności, z czego największy odnotowano wśród bezrobotnych z wykształceniem zasadniczym zawodowym (o 2843 osoby, tj. o 11,0%).

Tabela 50. Bezrobotni w woj. podlaskim według poziomu wykształcenia w 2004r. (stan w końcu roku)

Wykształcenie	Liczba bezrobotnych		
	ogółem	% do ogółu	w tym kobiety
Ogółem	76125	100,0	37938
Poziomy wykształcenia:			
Wyższe	4927	6,5	3205
Policealne i średnie zawodowe	18379	24,1	11196
Średnie ogólnokształcące	6172	8,1	4397
Zasadnicze zawodowe	22974	30,2	9638
Gimnazjalne i poniżej	23673	31,1	9502

W końcu 2004r. wśród bezrobotnych najwięcej osób posiadało wykształcenie gimnazjalne i poniżej (23673 osoby - 31,1%) i zasadnicze zawodowe (22974 osoby - 30,2%). Najmniej bezrobotnych legitymowało się dyplomami wyższych uczelni (4927 osób - 6,5%).

Bezrobotne kobiety charakteryzowały się odmienną strukturą wykształcenia niż mężczyźni, bowiem 49,5% kobiet bezrobotnych posiadało wykształcenie średnie i wyższe, podczas gdy odsetek mężczyzn o tym poziomie wykształcenia wynosił 28,0%.

3.8. Bezrobotni według stażu pracy i czasu pozostawania bez pracy.

Tabela 51. Bezrobotni wg stażu pracy w woj. podlaskim w latach 2003-2004 (stan w końcu roku)

Wyszczególnienie	Bezrobotni ogółem	w tym wg stażu pracy (w latach):						bez stażu pracy
		do 1 roku	1-5	5-10	10-20	20-30	30 i więcej	
2003	81274	13657	15276	9867	12259	7584	750	21881
2004	76125	12178	14580	9255	11372	7252	796	20692
2003r.=100	93,7	89,2	95,4	93,8	92,8	95,6	106,1	94,6

SYTUACJA NA RYNKU PRACY W WOJ. PODLASKIM W 2004R.

Porównując lata 2003 i 2004, można stwierdzić, że zwiększeniu uległa jedynie grupa bezrobotnych posiadających najdłuższy staż - pracy 30 i więcej lat (o 46 osób, tj. o 6,1%). W pozostałych grupach bezrobotnych odnotowano spadek, z czego największy dotyczył bezrobotnych ze stażem pracy do 1 roku (o 1479 osób, tj. o 10,8%).

Tabela 52. Bezrobotni w woj. podlaskim według stażu pracy w 2004r.
(stan w końcu roku)

Staż pracy (w latach)	Liczba bezrobotnych		
	ogółem	% do ogółu	w tym kobiety
Ogółem	76125	100,0	37938
do 1 roku	12178	16,0	6794
1-5	14580	19,2	6667
5-10	9255	12,2	4494
10-20	11372	14,9	5841
20-30	7252	9,5	2842
30 lat i więcej	796	1,0	100
bez stażu	20692	27,2	11200

W woj. podlaskim w końcu 2004r. najliczniejszą populację spośród zarejestrowanych bezrobotnych stanowiły osoby bez stażu pracy (20692 osoby - 27,2% ogółu bezrobotnych), a także osoby posiadające staż pracy od 1 do 5 lat (14580 osób - 19,2% ogółu bezrobotnych). Najmniej liczną populację stanowili bezrobotni z 30-letnim i więcej stażem pracy (796 osób - 1,0% ogółu bezrobotnych).

Tabela 53. Bezrobotni wg czasu pozostawania bez pracy w woj. podlaskim w latach 2003-2004 (stan w końcu roku)

Wyszczególnienie	Bezrobotni ogółem	w tym wg czasu pozostawania bez pracy (w miesiącach):					
		do 1	1-3	3-6	6-12	12-24	pow. 24
2003	81274	5962	11465	10079	11058	13865	28845
2004	76125	5479	11173	10159	11133	11178	27003
2003r.=100	93,7	91,9	97,5	100,8	100,7	80,6	93,6

W 2004r., w porównaniu do roku poprzedniego, nastąpiło zwiększenie liczby bezrobotnych pozostających w rejestrach urzędów pracy przez okres 3-12 miesięcy (o 155 osób, tj. o 1,5%). Liczebność pozostałych grup bezrobotnych zmniejszyła się; dotyczyło to zwłaszcza osób pozostających bez pracy przez okres 12-24 miesięcy (spadek o 2687 osób, tj. o 19,4%).

Tabela 54. Bezrobotni według stażu pracy i czasu pozostawania bez pracy w 2004r. (stan w końcu roku)

Staż pracy w latach	Liczba bezrobotnych	Czas pozostawania bez pracy w miesiącach:					
		do 1	1-3	3-6	6-12	12-24	pow. 24
do 1 roku	12178	797	1434	1344	1272	1336	5995
1 - 5	14580	1181	2367	2033	2220	2239	4540
5 - 10	9255	732	1401	1174	1387	1394	3167
10 - 20	11372	752	1471	1191	1586	1694	4678
20 - 30	7252	508	1030	847	1315	1246	2306
30 i więcej	796	63	158	123	181	116	155
bez stażu	20692	1446	3312	3447	3172	3153	6162
Ogółem	76125	5479	11173	10159	11133	11178	27003

W woj. podlaskim w końcu 2004r. wśród bezrobotnych dominowały osoby pozostające bez pracy powyżej 24 miesięcy – 27003 osoby (35,5% ogółu bezrobotnych). W tej grupie bezrobotnych najwięcej było

osób bez stażu pracy (6162 osoby) oraz osób ze stażem do 1 roku (5995 osób).

Drugą grupę pod względem wielkości omawianego zjawiska stanowili bezrobotni pozostający bez pracy w okresie 12-24 miesięcy – 11178 osób (14,7% ogółu bezrobotnych). W tej populacji najliczniejszą grupę stanowiły osoby bez stażu pracy (3153 osoby) oraz osoby ze stażem pracy 1-5 lat (2239 osób).

Tabela 55. Bezrobotni w woj. podlaskim według czasu pozostawania bez pracy w 2004r. (stan w końcu roku)

Czas pozostawania bez pracy (w miesiącach)	Liczba bezrobotnych		
	ogółem	% do ogółu	w tym kobiety
Ogółem	76125	100	37938
do 1 miesiąca	5479	7,2	2055
1-3	11173	14,7	4642
3-6	10159	13,3	5250
6-12	11133	14,6	5340
12-24	11178	14,7	5453
powyżej 24	27003	35,5	15198

Szczególnie niepokojącym zjawiskiem jest długotrwałe pozostawanie bez pracy (powyżej 12 miesięcy). Bezrobotni ci stanowili na koniec 2004r. 50,2% ogółu zarejestrowanych (38231 osób). W porównaniu do końca 2003r. odnotowano spadek liczebności tej grupy o 4479 osób, jednocześnie zmniejszył się jej procentowy udział w ogólnej liczbie bezrobotnych – o 2,4 punktu procentowego. Długotrwałe bezrobocie częściej występuje wśród kobiet. 54,4% kobiet zarejestrowanych w urzędach pracy w woj. podlaskim w końcu 2004r. poszukiwało pracy przez okres powyżej 12 miesięcy. Analogiczny odsetek dla mężczyzn wynosił 45,9%.

3.9. Bezrobotni według rodzaju działalności ostatniego miejsca pracy.

Statystyka rynku pracy według rodzaju działalności ostatniego miejsca pracy określa przynależność ostatniego pracodawcy osoby bezrobotnej do odpowiedniej sekcji i sektora własności. Poniższe dane prezentowane są w układzie Polskiej Klasyfikacji Działalności (PKD). PKD jest umownie przyjętym, hierarchicznie usystematyzowanym podziałem zbioru rodzajów działalności społeczno-gospodarczej, realizowanej przez podmioty gospodarcze. Za pracodawców przyjęto wszystkie jednostki organizacyjne, a także osoby fizyczne, jeśli zatrudniają pracowników.

W woj. podlaskim wśród bezrobotnych dominowały osoby, które pracowały przed nabyciem statusu bezrobotnego. W końcu 2004r. zbiorowość ta liczyła 55433 osoby (72,8% ogółu bezrobotnych) i w porównaniu z końcem 2003r. zmniejszyła się o 3960 osób (tj. o 6,7%).

Wśród bezrobotnych poprzednio pracujących 10743 osoby pracowały w sektorze publicznym (19,4% poprzednio pracujących), a 37765 osób w sektorze prywatnym (68,1%).

Wśród ogółu zarejestrowanych bezrobotnych dotychczas nie pracowały 20692 osoby, tj. 27,2% ogółu i w porównaniu z końcem 2003r. liczebność tej grupy zmniejszyła się o 1189 osób, czyli o 5,4%.

Tabela 56. Bezrobotni poprzednio pracujący w woj. podlaskim wg sektorów własności w latach 2003-2004 (stan w końcu roku)

Lata	Liczba bezrobotnych poprzednio pracujących	z tego w sektorze:		% kol.4 : kol.2
		publicznym	prywatnym	
1	2	3	4	5
2003	59393	11501	40872	68,8
2004	55433	10743	37765	68,1

Odsetek osób bezrobotnych poprzednio pracujących w sektorze prywatnym wyniósł w końcu 2004r. 68,1% i zmniejszył się w stosunku do stanu z końca 2003r. o 0,7 punktu procentowego.

W woj. podlaskim najwięcej bezrobotnych generują następujące sekcje gospodarki: przetwórstwo przemysłowe, handel i naprawy, budownictwo oraz w sekcji administracja publiczna i obrona narodowa. 60,8% bezrobotnych pracowało przed utratą pracy w zakładach pracy należących do wymienionych sekcji. Z drugiej jednak strony sekcje te tworzą miejsca pracy, ponieważ 69,1% ofert, które wpłynęły w ciągu 2004r. do urzędów pracy, pochodziło właśnie od pracodawców prowadzących działalność w obrębie tych sekcji.

Wśród bezrobotnych poprzednio pracujących najliczniejsza była grupa osób, które przed zarejestrowaniem się w urzędzie pracy pracowały w zakładach pracy zajmujących się **przetwórstwem przemysłowym**. W końcu 2004r. z zakładów tych pochodziły 13772 osoby, tj. 24,8% bezrobotnych poprzednio pracujących (w porównaniu do końca 2003r. spadek o 1458 osób, tj. o 9,6%). Jednocześnie z sekcji tej wpłynęło w 2004r. 4667 ofert pracy (o 352, tj. o 7,0% mniej niż rok temu).

Dość licznie reprezentowana była wśród osób bezrobotnych sekcja zaliczana do sfery usług, a mianowicie **handel i naprawy**. W końcu 2004r. w tej grupie zarejestrowane były 10184 osoby bezrobotne, tj. 18,4% ogółu poprzednio pracujących (w porównaniu do końca 2003r. spadek o 708 osób, tj. o 6,5%). Jednocześnie z sekcji tej wpłynęło w 2004r. 3540 ofert pracy (o 368 ofert, tj. o 9,4% mniej niż rok temu).

Następna duża grupa bezrobotnych pracowała uprzednio w zakładach pracy należących do sekcji **budownictwo** - 5674 osoby i stanowiły one 10,2% ogółu bezrobotnych poprzednio pracujących (mniej niż w poprzednim roku o 824 osoby, tj. o 12,7%). Jednocześnie z sekcji tej

wpłynęło w 2004r. 1895 ofert pracy (o 181, tj. o 10,6% więcej niż rok temu).

Znacząca grupa bezrobotnych zarejestrowanych w urzędach pracy woj. podlaskiego pracowała uprzednio w sekcji **administracja publiczna i obrona narodowa** - w końcu 2004r. liczyła ona 4087 osób, tj. 7,4% ogółu bezrobotnych poprzednio pracujących (w porównaniu z końcem 2003r. nastąpił spadek o 93 osoby, tj. o 2,2%). Jednocześnie z sekcji tej wpłynęło w 2004r. 3576 ofert pracy (o 60, tj. o 1,7% mniej niż rok temu).

W 2004r. poziom bezrobocia zmniejszył się prawie we wszystkich sekcjach gospodarki województwa, z wyjątkiem sekcji: zaopatrywanie w energię elektryczną, gaz i wodę (wzrost o 34 osoby, tj. o 10,0%), pośrednictwo finansowe (wzrost o 64 osoby, tj. o 13,5%) oraz pozostała działalność usługowa komunalna, socjalna i indywidualna (wzrost o 95 osób, tj. o 3,5%).

W 2004r. zmniejszyła się również liczba ofert pracy zgłaszanych przez pracodawców, prowadzących działalność w większości sekcji gospodarki. Wzrost liczby propozycji zatrudnienia dotyczył jedynie: budownictwa (o 181 ofert, tj. o 10,6%), transportu, gospodarki magazynowej i łączności (o 36 ofert, tj. o 7,9%), pośrednictwa finansowego (o 475 ofert, tj. o 98,8%), obsługi nieruchomości i firm; nauki (o 36 ofert, tj. o 4,4%) oraz ochrony zdrowia i opieki socjalnej (o 19 ofert, tj. o 2,2%).

SYTUACJA NA RYNKU PRACY W WOJ. PODLASKIM W 2004R.

Tabela 57. Bezrobotni i oferty pracy wg rodzaju działalności ostatniego miejsca pracy w latach 2003-2004

Rodzaj działalności	Zarejestrowani bezrobotni		wzrost/ spadek (+/-)	Oferty pracy zgłoszone		wzrost/ spadek (+/-)
	w 2003r.	w 2004r.		w 2003r.	w 2004r.	
Rolnictwo, łowiectwo, leśnictwo	2667	2393	-274	344	297	-47
Rybolówstwo i rybactwo	20	21	+1	1	1	0
Górnictwo i kopalnictwo	151	116	-35	44	23	-21
Przetwórstwo przemysłowe	15230	13772	-1458	5019	4667	-352
Zaopatrywanie w energię elektryczną, gaz i wodę	339	373	+34	150	112	-38
Budownictwo	6498	5674	-824	1714	1895	+181
Handel i naprawy	10892	10184	-708	3908	3540	-368
Hotele i restauracje	1348	1252	-96	566	497	-69
Transport, gospod. magazynowa i łączność	1813	1547	-266	454	490	+36
Pośrednictwo finansowe	475	539	+64	481	956	+475
Obsługa nieruchomości i firm; nauka	1700	1672	-28	826	862	+36
Administracja publiczna i obrona narodowa	4180	4087	-93	3636	3576	-60
Edukacja	1435	1358	-77	989	963	-26
Ochrona zdrowia i opieka socjalna	2169	2037	-132	859	878	+19
Pozostała działalność usługowa komunalna, socjalna i indywidualna	2691	2786	+95	1215	1034	-181
Gospodarstwa dom. zatrudniające pracowników	765	697	-68	1	0	-1
Organizacje i zespoły eksterytorialne	-	-	-	-	-	-
Działalność niezidentyfikowana	7020	6925	-95	x	-	-
Razem (bezrobotni poprzednio pracujący)	59393	55433	-3960	20207	19791	-416
Bezrobotni dotychczas nie pracujący	21881	20692	-1189	x	x	x
Ogółem bezrobotni	81274	76125	-5149	20207	19791	-416

3.10. Bezrobotni według zawodów i specjalności.

Od 2003r. obowiązuje nowa klasyfikacja zawodów i specjalności^{*)}. Klasyfikacja została opracowana na podstawie Międzynarodowego Standardu Klasyfikacji Zawodów ISCO-88 (COM), dostosowanego do potrzeb Unii Europejskiej i uwzględnia aktualną strukturę zawodową na rynku pracy w Polsce. Klasyfikacja po zmianach obejmuje 1636 zawodów i specjalności.

W statystyce bezrobotnych według zawodów i specjalności stosuje się kryterium kwalifikowania bezrobotnych poprzednio pracujących według zawodu, w jakim bezrobotni poszukują pracy i do wykonywania tego zawodu mają odpowiednie kwalifikacje potwierdzone świadectwem szkolnym lub innym dokumentem, bądź odpowiednim, minimum rocznym, stażem pracy w danym zawodzie.

Natomiast bezrobotnych, którzy nie pracowali przed zarejestrowaniem w urzędzie pracy (w tym absolwentów), kwalifikuje się według zawodu wyuczonego. Jeżeli osoba bezrobotna posiadała kwalifikacje uprawniające ją do wykonywania kilku zawodów, kwalifikowana była wówczas według zawodu, w którym przede wszystkim chciałaby podjąć pracę.

Statystyka obejmuje również grupę bezrobotnych osób "bez zawodu". Są to osoby, które nie posiadają świadectwa czy dyplomu ukończenia szkoły lub odpowiedniego kursu oraz osoby, które nie posiadają udokumentowanej ciągłości pracy w okresie minimum 1 roku w tym samym zawodzie. Grupa bezrobotnych bez zawodu obejmuje głównie osoby z wykształceniem gimnazjalnym i poniżej oraz z wykształceniem średnim ogólnokształcącym.

^{*)} Rozporządzenie Ministra Pracy i Polityki Społecznej z dnia 10 grudnia 2002r. w sprawie klasyfikacji zawodów i specjalności dla potrzeb rynku pracy oraz zakresu jej stosowania (Dz.U. Nr 222 z 2002r., poz. 1868).

SYTUACJA NA RYNKU PRACY W WOJ. PODLASKIM W 2004R.

Spośród zarejestrowanych w końcu 2004r. 76125 bezrobotnych, zawód wyuczony posiadało 63080 osób, tj. 82,9% ogółu bezrobotnych. W porównaniu do końca 2003r. populacja ta zmniejszyła się o 5091 osób, tj. o 7,5%.

Populacja bezrobotnych bez zawodu obejmowała 13045 osoby, co stanowiło 17,1% ogółu zarejestrowanych bezrobotnych. W porównaniu do końca 2003r. populacja bezrobotnych nie posiadających zawodu zmniejszyła się o 58 osób, tj. o 0,4%.

Tabela 58. Bezrobotni wg grup zawodów i specjalności zarejestrowani w latach 2003-2004 (stan w końcu roku)

Grupy zawodów (nazwa grupy wielkiej)	Bezrobotni ogółem		
	2003	2004	wzrost/ spadek (+/-)
Ogółem, z tego:	81274	76125	-5149
0. Siły zbrojne	-	2	+2
1. Parlamentarzyści, wyżsi urzędnicy i kierownicy	111	105	-6
2. Specjaliści	4528	4745	+217
3. Technicy i inny średni personel	12509	12287	-222
4. Pracownicy biurowi	2854	2631	-223
5. Pracownicy usług osobistych i sprzedawcy	9347	8366	-981
6. Rolnicy, ogrodnicy, leśnicy i rybacy	3146	2861	-285
7. Robotnicy przemysłowi i rzemieślnicy	23224	20884	-2340
8. Operatorzy i monterzy maszyn i urządzeń	4151	3699	-452
9. Pracownicy przy pracach prostych	8301	7500	-801
10. Bez zawodu	13103	13045	-58

Wśród bezrobotnych od lat najliczniej reprezentowana jest grupa zawodowa **robotnicy przemysłowi i rzemieślnicy**. Taka sytuacja spowodowana jest głównie licznymi zwolnieniami grupowymi pracowników z upadających lub przekształcających się przedsiębiorstw oraz likwidacją wielu zakładów przemysłowych, rzemieślniczych lub związanych z produkcją rolną. W końcu 2004r. do grupy tej zaliczono 20884 osoby, czyli

27,4% ogółu zarejestrowanych bezrobotnych. W porównaniu z końcem 2003r. liczba osób bezrobotnych zarejestrowanych w grupie - robotnicy przemysłowi i rzemieślnicy zmniejszyła się o 2340 osób (tj. o 10,1%). Spośród nich najwięcej osób zarejestrowano w następujących zawodach:

- krawiec - 2062 osoby,
- ślusarz - 1731 osób,
- murarz - 1522 osoby,
- mechanik samochodów osobowych - 1384 osoby,
- szwaczka - 894 osoby,
- stolarz meblowy - 865 osób.

Duże problemy z podjęciem zatrudnienia mają również osoby z wykształceniem średnim zaliczone do grupy zawodów - **technicy i inny średni personel** - w końcu 2004r. zarejestrowanych było 12287 osób (16,1% ogółu bezrobotnych). W porównaniu z końcem 2003r. grupa ta zmniejszyła się o 222 osoby (tj. o 1,8%). Najwięcej bezrobotnych z tej grupy zarejestrowano w następujących zawodach:

- asystent ekonomiczny (technik ekonomista) - 2144 osoby,
- technik rolnik, leśnik - 1256 osób,
- technik mechanik - 1228 osób,
- technik budownictwa - 654 osoby,
- technik technologii odzieży - 593 osoby,
- technik technologii żywności - 538 osób,
- technik żywienia i gospodarstwa domowego - 379 osób.

W strukturze zawodowej bezrobotnych znaczącą grupę stanowią **pracownicy usług osobistych i sprzedawcy** - w końcu 2004r. liczyła ona 8366 osób (11,0% ogółu). W odniesieniu do stanu z końca ubiegłego roku liczba ta zmniejszyła się o 981 osób (o 10,5%). Najwięcej bezrobotnych zarejestrowano w następujących zawodach:

- sprzedawca - 4629 osób,

SYTUACJA NA RYNKU PRACY W WOJ. PODLASKIM W 2004R.

- kucharz - 1274 osoby,
- fryzjer - 630 osób,
- kelner - 446 osób.

Bezrobotni o wysokich kwalifikacjach zawodowych są jedną z najmniej licznych populacji. Jednakże ich liczebność systematycznie rośnie. Pod koniec 2004r. zarejestrowanych było 4745 **specjalistów** (6,2% ogółu bezrobotnych) i w odniesieniu do końca 2003r. ta grupa zawodowa, jako jedyna wśród bezrobotnych, wzrosła o 217 osób (o 4,8%). W końcu 2004r. zarejestrowanych było:

- 1500 specjalistów do spraw ekonomicznych i zarządzania (w tym: 749 ekonomistów, 294 specjalistów do spraw marketingu i handlu, 153 specjalistów do spraw finansowych,
- 868 specjalistów szkolnictwa (w tym: 402 nauczycieli gimnazjów i szkół ponadgimnazjalnych, 195 nauczycieli szkół podstawowych oraz 81 nauczycieli przedszkola),
- 824 specjalistów nauk fizycznych, matematycznych i technicznych (w tym: 681 inżynierów - najwięcej inż. budownictwa i inżynierii środowiska - 354, mechaników - 115),
- 433 specjalistów nauk społecznych (w tym 176 pedagogów, 87 politologów),
- 374 specjalistów nauk przyrodniczych i ochrony zdrowia (w tym: 228 specjalistów nauk rolniczych i leśnych, 75 lekarzy medycyny i 9 lekarzy stomatologów),
- 361 specjalistów administracji publicznej,
- 258 prawników.

Tabela 59. Zawody najczęściej reprezentowane przez bezrobotnych w woj. podlaskim w 2004r. (stan w końcu roku)

Lp.	Symbol zawodu	Nazwa zawodu	Liczba bezrobotnych	Liczba ofert pracy	Nadwyżka/deficyt (+/-)
1	522107	Sprzedawca*	4629	1758	+2871
2	341902	Asystent ekonomiczny* (zawód szkolny: Technik ekonomista)	2144	141	+2003
3	743304	Krawiec*	2062	165	+1897
4	722204	Ślusarz*	1731	214	+1517
5	712102	Murarz*	1522	310	+1212
6	931301	Robotnik budowlany	1394	783	+611
7	723105	Mechanik samochodów osobowych	1384	128	+1256
8	512201	Kucharz*	1274	195	+1079
9	321208	Technik rolnik*	1256	1	+1255
10	311502	Technik mechanik*	1228	53	+1175
11	932104	Robotnik pomocniczy w przemyśle przetwórczym	1143	768	+375
12	913207	Sprzątaczką	1090	347	+743
13	419101	Pracownik biurowy* (Zawód szkolny: Technik prac biurowych)	936	1369	-433
14	914103	Robotnik gospodarczy	914	1158	-244
15	613101	Rolnik produkcji roślinnej i zwierzęcej	904	2	+902
16	743604	Szwaczka	894	295	+599
17	742207	Stolarz meblowy	865	125	+740
18	741203	Piekarz*	769	182	+587
19	241102	Ekonomista	747	71	+676
20	723306	Mechanik - operator pojazdów i maszyn rolniczych*	662	18	+644
21	311204	Technik budownictwa*	652	24	+628
22	741201	Cukiernik*	648	85	+563
23	514102	Fryzjer*	630	73	+557
24	311913	Technik technologii odzieży*	593	13	+580
25	611190	Pozostali rolnicy produkcji roślinnej	578	3	+575
26	742204	Stolarz*	568	264	+304
27	722304	Tokarz	564	64	+500
28	832302	Kierowca samochodu ciężarowego	544	415	+129

W rankingu zawodów najczęściej występujących wśród zarejestrowanych w 2004r. bezrobotnych czołowe miejsca zajmują zawody ze sfery handlu i usług, z grupy pracowników biurowych oraz z grupy robotników przemysłowych i rzemieślników. Najliczniej wystąpiły następujące zawody i specjalności:

- sprzedawca - 4629 bezrobotnych,
- asystent ekonomiczny - 2144 bezrobotnych,
- krawiec - 2062 bezrobotnych.

Na liście tej wystąpił także zawód z grupy specjalistów, a mianowicie ekonomista (poz. 19) – 747 bezrobotnych szukało pracy w tym zawodzie.

Należy również dodać, że na liście zawodów najczęściej reprezentowanych przez bezrobotnych wystąpiły dwa zawody deficytowe, tj. takie, na które popyt jest większy niż liczba osób bezrobotnych w tych zawodach. Są to:

- pracownik biurowy – 936 zarejestrowanych bezrobotnych i 1369 ofert zgłoszonych w tym zawodzie,
- robotnik gospodarczy – 914 bezrobotnych i 1158 zgłoszonych ofert pracy.

Tabela 60. Struktura bezrobotnych i ofert pracy wg zawodów i specjalności w woj. podlaskim w 2004r.

Symbol zaw.	Zawody i specjalności	Bezrobotni - stan w końcu 2004r.	Oferty pracy zgłoszone do PUP w 2004r.	Zawody nadwyżkowe(+) i deficytowe(-)
1	2	3	4	5
1	PARLAMENTARZYŚCI, WYŻSI URZĘDNICY I KIEROWNICY	105	98	7
11	PARLAMENTARZYŚCI, POLITYCY, WYŻSI URZĘDNICY, ZAWODOWI DZIAŁACZE	1	0	1
111	Parlamentarzyści, politycy, wyżsi urzędnicy	1	0	1
1111	Parlamentarzyści i politycy	0	0	0
1112	Wyżsi urzędnicy	1	0	1
112	Zawodowi działacze	0	0	0
1121	Zawodowi działacze organizacji politycznych	0	0	0
1122	Zawodowi działacze organizacji społecznych	0	0	0
1123	Zawodowi działacze organizacji związkowych	0	0	0
12	KIEROWNICY DUŻYCH I ŚREDNICH ORGANIZACJI	67	76	-9
121	Dyrektorzy generalni, wykonawczy, prezesi i ich zastępcy	14	14	0
1211	Dyrektorzy generalni, wykonawczy i prezesi	10	13	-3
1212	Zastępcy dyrektorów generalnych i prezesów	4	1	3
122	Kierownicy wewnętrznych jednostek organizacyjnych działalności podstawowej	18	21	-3
1221	Kierownicy wewnętrznych jednostek organizacyjnych działalności podstawowej w rolnictwie, łowiectwie, leśnictwie i rybołówstwie	2	1	1
1222	Kierownicy wewnętrznych jednostek organizacyjnych działalności podstawowej w przemyśle przetwórczym	0	5	-5
1223	Kierownicy wewnętrznych jednostek organizacyjnych działalności podstawowej w budownictwie	6	8	-2
1224	Kierownicy wewnętrznych jednostek organizacyjnych działalności podstawowej w handlu hurtowym i detalicznym	4	2	2
1225	Kierownicy wewnętrznych jednostek organizacyjnych działalności podst. w gastronomii, hotelarstwie i turystyce	0	0	0

SYTUACJA NA RYNKU PRACY W WOJ. PODLASKIM W 2004R.

Sym bol zaw.	Zawody i specjalności	Bezro- botni - stan w końcu 2004r.	Oferty pracy zgłoszone do PUP w 2004r.	Zawody nadwyż- kowe(+) i deficy- towe(-)
1226	Kierownicy wewnętrznych jednostek organizac. działaln. pod- stawowej w gospodarce magazynowej, transporcie i łączności	1	0	1
1227	Kierownicy wewnętrznych jednostek organizacyjnych działalno- ści podst. w przedsiębiorstwach obsługi biznesu	0	0	0
1228	Kierownicy wewnętrznych jednostek organizacyjnych działalno- ści podstawowej w przedsiębiorstwach usług osobistych, po- rządkowych i pokrewnych	1	0	1
1229	Kierownicy wewnętrznych jednostek organizacyjnych działalno- ści podstawowej gdzie indziej niesklasyfikowani	4	5	-1
123	Kierownicy pozostałych wewnętrznych jednostek organi- zacyjnych	35	41	-6
1231	Kierownicy działów finansowych i administracyjnych	3	3	0
1232	Kierownicy działów osobowych i pokrewnych	3	6	-3
1233	Kierownicy działów marketingu i sprzedaży	8	11	-3
1234	Kierownicy działów reklamy, promocji i pokrewnych	0	0	0
1235	Kierownicy działów zaopatrzenia i dystrybucji	8	5	3
1236	Kierownicy działów informatyki	0	1	-1
1237	Kierownicy działów badawczo-rozwojowych	1	0	1
1239	Kierownicy pozostałych wewnętrznych jednostek organizacyj- nych gdzie indziej niesklasyfikowani	12	15	-3
13	KIEROWNICY MAŁYCH PRZEDSIĘBIORSTW	37	22	15
131	Kierownicy małych przedsiębiorstw	37	22	15
1311	Kierownicy małych przedsiębiorstw w rolnictwie, łowiectwie, leśnictwie i rybołówstwie	2	0	2
1312	Kierownicy małych przedsiębiorstw w przemyśle przetwórczym	2	1	1
1313	Kierownicy małych przedsiębiorstw w budownictwie	6	4	2
1314	Kierownicy małych przedsiębiorstw w handlu hurt. i detal.	9	9	0
1315	Kierownicy małych przedsiębiorstw w gastronomii, hotelarstwie i turystyce	2	2	0
1316	Kierownicy małych przedsiębiorstw w gospodarce magazyno- wej, transporcie i łączności	4	0	4
1317	Kierownicy małych przedsiębiorstw obsługi biznesu	1	2	-1

SYTUACJA NA RYNKU PRACY W WOJ. PODLASKIM W 2004R.

Sym bol zaw.	Zawody i specjalności	Bezro- botni - stan w końcu 2004r.	Oferty pracy zgłoszone do PUP w 2004r.	Zawody nadwyż- kowe(+) i deficy- towe(-)
1318	Kierownicy małych przedsiębiorstw usług osobistych, porządkowych i pokrewnych	1	0	1
1319	Kierownicy małych przedsiębiorstw gdzie indziej niesklasyfikowani	10	4	6
2	SPECJALIŚCI	4745	1818	2927
21	SPECJALIŚCI NAUK FIZYCZNYCH, MATEMATYCZNYCH I TECHNICZNYCH	824	343	481
211	Fizycy, chemicy i pokrewni	38	6	32
2111	Fizycy i astronomowie	7	0	7
2112	Meteorolodzy	4	0	4
2113	Chemicy	21	6	15
2114	Specjaliści nauk o Ziemi	6	0	6
212	Matematycy, statystycy i pokrewni	19	9	10
2121	Matematycy i pokrewni	16	0	16
2122	Statystycy	3	9	-6
213	Informatycy	86	65	21
2131	Projektanci i analitycy systemów komputerowych	25	12	13
2132	Programiści	4	19	-15
2139	Informatycy gdzie indziej niesklasyfikowani	57	34	23
214	Inżynierowie i pokrewni	681	263	418
2141	Architekci, urbaniści i pokrewni	64	22	42
2142	Inżynierowie budownictwa i inżynierii środowiska	354	130	224
2143	Inżynierowie elektrycy	41	20	21
2144	Inżynierowie elektronicy i telekomunikacji	31	5	26
2145	Inżynierowie mechanicy	115	47	68
2146	Inżynierowie chemicy	7	4	3
2147	Inżynierowie górnicy, metalurzy i pokrewni	4	0	4
2148	Inżynierowie geodeci i kartografowie	8	6	2
2149	Inżynierowie i pokrewni gdzie indziej niesklasyfikowani	57	29	28
22	SPECJALIŚCI NAUK PRZYRODNICZYCH I OCHRONY ZDROWIA	374	372	2

SYTUACJA NA RYNKU PRACY W WOJ. PODLASKIM W 2004R.

Sym bol zaw.	Zawody i specjalności	Bezro- botni - stan w końcu 2004r.	Oferty pracy zgłoszone do PUP w 2004r.	Zawody nadwyż- kowe(+) i deficy- towe(-)
221	Specjaliści nauk biologicznych	29	11	18
2211	Biolodzy	25	9	16
2212	Biotechnolodzy	4	2	2
2213	Biochemicy, biofizycy i pokrewni	0	0	0
222	Specjaliści nauk rolniczych i leśnych	228	302	-74
2221	Inżynierowie rolnictwa, leśnictwa i pokrewni	206	289	-83
2222	Inżynierowie technologii żywności i żywienia	22	13	9
223	Specjaliści ochrony zdrowia (z wyjątkiem specjalistów pielęgniarstwa i położnictwa)	116	59	57
2231	Lekarze	75	19	56
2232	Lekarze stomatolodzy	9	4	5
2233	Lekarze weterynarii	5	4	1
2234	Farmaceuci	5	14	-9
2239	Specjaliści ochrony zdrowia (z wyjątkiem specjalistów pielęgniarstwa i położnictwa) gdzie indziej niesklasyfikowani	22	18	4
224	Specjaliści pielęgniarstwa i położnictwa	1	0	1
2241	Specjaliści pielęgniarstwa i położnictwa	1	0	1
23	SPECJALIŚCI SZKOLNICTWA	868	509	359
231	Nauczyciele szkół wyższych	5	1	4
2311	Nauczyciele szkół wyższych	5	1	4
232	Nauczyciele gimnazjów i szkół ponadgimnazjalnych	402	262	140
2321	Nauczyciele gimnazjów i szkół ponadgimnazjalnych	402	262	140
233	Nauczyciele szkół podstawowych i przedszkoli	276	157	119
2331	Nauczyciele szkół podstawowych	195	150	45
2332	Nauczyciele przedszkola	81	7	74
234	Nauczyciele szkół specjalnych	11	18	-7
2341	Nauczyciele szkół specjalnych	11	18	-7
235	Pozostali specjaliści szkolnictwa i wychowawcy	174	71	103
2351	Specjaliści metod nauczania	6	6	0
2352	Wizytatorzy szkolni	0	0	0

SYTUACJA NA RYNKU PRACY W WOJ. PODLASKIM W 2004R.

Sym bol zaw.	Zawody i specjalności	Bezro- botni - stan w końcu 2004r.	Oferty pracy zgłoszone do PUP w 2004r.	Zawody nadwyż- kowe(+) i deficy- towe(-)
2353	Egzaminatorzy	0	0	0
2359	Specjaliści szkolnictwa i wychowawcy gdzie indziej niesklas.	168	65	103
24	POZOSTALI SPECJALIŚCI	2679	594	2085
241	Specjaliści do spraw ekonomicznych i zarządzania	1500	313	1187
2411	Ekonomiści	749	71	678
2412	Specjaliści do spraw finansowych	153	40	113
2413	Specjaliści do spraw zarządzania zasobami ludzkimi	19	32	-13
2419	Specjaliści do spraw ekonomicznych i zarządzania gdzie indziej niesklasyfikowani	579	170	409
242	Prawnicy	258	52	206
2421	Adwokaci, radcy prawni i prokuratorzy	4	2	2
2422	Sędziowie	1	0	1
2429	Prawnicy gdzie indziej niesklasyfikowani	253	50	203
243	Archiwiści, bibliotekoznawcy i specjaliści informacji naukowej	46	66	-20
2431	Archiwiści i muzealnicy	3	22	-19
2432	Bibliotekoznawcy i specjaliści informacji naukowej	43	44	-1
244	Specjaliści nauk społecznych i pokrewnych	433	44	389
2441	Archeolodzy, socjolodzy i pokrewni	219	23	196
2442	Filozofowie, historycy i politolodzy	127	0	127
2443	Filolodzy i tłumacze	69	4	65
2444	Psycholodzy i pokrewni	12	14	-2
2445	Specjaliści pracy socjalnej i pokrewni	6	3	3
245	Specjaliści kultury i sztuki	46	29	17
2451	Literaci, dziennikarze i pokrewni	20	15	5
2452	Artyści plastycy	18	11	7
2453	Kompozytorzy, artyści muzycy i śpiewacy	2	3	-1
2454	Choreografowie i tancerze baletowi	0	0	0
2455	Aktorzy, reżyserzy i pokrewni	6	0	6
2456	Twórcy ludowi	0	0	0

SYTUACJA NA RYNKU PRACY W WOJ. PODLASKIM W 2004R.

Sym bol zaw.	Zawody i specjalności	Bezro- botni - stan w końcu 2004r.	Oferty pracy zgłoszone do PUP w 2004r.	Zawody nadwyż- kowe(+) i deficy- towe(-)
246	Duchowni	0	0	0
2461	Duchowni chrześcijańscy	0	0	0
2462	Duchowni niechrześcijańscy	0	0	0
2463	Zakonnicy	0	0	0
247	Specjaliści administracji publicznej	396	90	306
2471	Kontrolerzy i inspektorzy administracji publicznej	4	2	2
2479	Specjaliści administracji publicznej gdzie indziej niesklasyfow.	392	88	304
3	TECHNICY I INNY ŚREDNI PERSONEL	12287	2663	9624
31	ŚREDNI PERSONEL TECHNICZNY	5198	453	4745
311	Technicy	4779	345	4434
3111	Technicy nauk chemicznych, fizycznych i pokrewni	145	52	93
3112	Technicy budownictwa, ochrony środowiska i pokrewni	948	38	910
3113	Technicy elektrycy	369	33	336
3114	Technicy elektronicy i telekomunikacji	319	47	272
3115	Technicy mechanicy	1659	55	1604
3116	Technicy technologii chemicznej i pokrewni	27	0	27
3117	Technicy górnictwa, metalurgii i pokrewni	3	0	3
3118	Kreślarze, graficy komputerowi i pokrewni	22	33	-11
3119	Technicy gdzie indziej niesklasyfikowani	1287	87	1200
312	Techniczny personel obsługi komputerów i pokrewni	266	59	207
3121	Technicy informatycy	225	35	190
3122	Operatorzy sprzętu komputerowego	40	24	16
3123	Kontrolerzy robotów przemysłowych	1	0	1
313	Operatorzy sprzętu optycznego i elektronicznego	42	15	27
3131	Fotografowie i operatorzy urządzeń do rejestracji obrazu i dźwięku	33	13	20
3132	Operatorzy urządzeń nadawczych i telekomunikacyjnych	9	1	8
3133	Operatorzy obiektów jądrowych	0	1	-1

SYTUACJA NA RYNKU PRACY W WOJ. PODLASKIM W 2004R.

Sym bol zaw.	Zawody i specjalności	Bezro- botni - stan w końcu 2004r.	Oferty pracy zgłoszone do PUP w 2004r.	Zawody nadwyż- kowe(+) i deficy- towe(-)
314	Pracownicy transportu morskiego, żeglugi śródlądowej i lotnictwa	7	1	6
3141	Pracownicy służb technicznych żeglugi	2	0	2
3142	Oficerowie pokładowi, piloci żeglugi i pokrewni	1	0	1
3143	Piloci statków powietrznych i pokrewni	4	0	4
3144	Kontrolerzy ruchu lotniczego i pokrewni	0	0	0
3145	Technicy urządzeń ruchu lotniczego	0	0	0
3146	Instruktorzy lotniczy	0	1	-1
315	Inspektorzy bezpieczeństwa i jakości	104	33	71
3151	Inspektorzy budowlani, przeciwpożarowi i pokrewni	15	6	9
3152	Inspektorzy bezpieczeństwa pracy, kontrolerzy jakości wyrobów i pokrewni	89	27	62
32	ŚREDNI PERSONEL W ZAKRESIE NAUK BIOLOGICZNYCH I OCHRONY ZDROWIA	3301	322	2979
321	Technicy nauk biologicznych i rolniczych	2706	49	2657
3211	Technicy analityki medycznej	89	10	79
3212	Technicy rolnicy, leśnicy i pokrewni	1687	11	1676
3213	Technicy technologii żywności	538	23	515
3214	Dietetycy i żywieniowcy	392	5	387
322	Średni personel ochrony zdrowia (z wyjątkiem pielęgniarek i położnych)	351	153	198
3221	Higieniści	37	6	31
3222	Optycy	4	0	4
3223	Asystenci i technicy dentyści	59	15	44
3224	Fizjoterapeuci i pokrewni	98	64	34
3225	Asystenci weterynaryjni	44	4	40
3226	Technicy farmaceutyczni	40	34	6
3227	Operatorzy aparatury medycznej	33	9	24
3229	Średni personel ochrony zdrowia (z wyjątkiem pielęgniarek i położnych) gdzie indziej niesklasyfikowany	36	21	15
323	Pielęgniarki i położne	244	120	124
3231	Pielęgniarki	194	110	84
3232	Położne	50	10	40

SYTUACJA NA RYNKU PRACY W WOJ. PODLASKIM W 2004R.

Sym bol zaw.	Zawody i specjalności	Bezro- botni - stan w końcu 2004r.	Oferty pracy zgłoszone do PUP w 2004r.	Zawody nadwyż- kowe(+) i deficy- towe(-)
33	NAUCZYCIELE PRAKTYCZNEJ NAUKI ZAWODU I IN- STRUKTORZY	41	52	-11
331	Nauczyciele praktycznej nauki zawodu i instruktorzy	41	52	-11
3311	Nauczyciele praktycznej nauki zawodu i instruktorzy	41	52	-11
34	PRACOWNICY POZOSTAŁYCH SPECJALNOŚCI	3747	1836	1911
341	Pracownicy do spraw finansowych i handlowych	2757	543	2214
3411	Dealerzy i maklerzy aktywów finansowych i pokrewni	2	3	-1
3412	Pośrednicy ubezpieczeniowi	30	35	-5
3413	Pośrednicy w obrocie nieruchomościami	7	2	5
3414	Organizatorzy turystyki i pokrewni	100	5	95
3415	Agenci do spraw sprzedaży (handlowcy)	319	286	33
3416	Zaopatrzeniowcy	87	29	58
3417	Rzeczoznawcy, taksatorzy i licytatorzy	2	0	2
3419	Pracownicy do spraw finansowych i handlowych gdzie indziej niesklasyfikowani	2210	183	2027
342	Agenci biur pomagających w prowadzeniu działalności gospodarczej i pośrednicy handlowi	120	52	68
3421	Pośrednicy handlowi	30	0	30
3422	Spedytorzy i pokrewni	66	37	29
3423	Pracownicy do spraw zatrudnienia i pośrednictwa pracy	1	13	-12
3429	Agenci biur pomagających w prowadzeniu działalności gospo- darczej i pośrednicy handlowi gdzie indziej niesklasyfikowani	23	2	21
343	Średni personel biurowy	532	967	-435
3431	Pracownicy administracyjni, sekretarze i pokrewni	285	787	-502
3432	Księgowi	247	180	67
344	Urzędnicy do spraw podatków, cel i pokrewni	15	10	5
3441	Funkcjonariusze celni i ochrony granic	5	8	-3
3442	Urzędnicy do spraw podatków	0	1	-1
3443	Urzędnicy do spraw przyznawania zasiłków	3	1	2
3444	Urzędnicy organów udzielających licencji	1	0	1

SYTUACJA NA RYNKU PRACY W WOJ. PODLASKIM W 2004R.

Sym bol zaw.	Zawody i specjalności	Bezro- botni - stan w końcu 2004r.	Oferty pracy zgłoszone do PUP w 2004r.	Zawody nadwyż- kowe(+) i deficy- towe(-)
3449	Urzednicy do spraw podatków, ceł i pokrewni gdzie indziej niesklasyfikowani	6	0	6
345	Policjanci i funkcjonariusze ochrony państwa	26	2	24
3451	Policjanci	19	2	17
3452	Funkcjonariusze ochrony państwa	7	0	7
346	Pracownicy pomocy społecznej i pracy socjalnej	150	148	2
3461	Pracownicy pomocy społecznej i pracy socjalnej	150	148	2
347	Pracownicy działalności artystycznej, rozrywki i sportu	129	74	55
3471	Plastycy i pokrewni	84	10	74
3472	Prezenterzy, inspicjenci i pokrewni	4	10	-6
3473	Muzycy, piosenkarze i tancerze	20	9	11
3474	Aktorzy cyrkowi i pokrewni	0	0	0
3475	Sportowcy zawodowi, trenerzy i pokrewni	13	39	-26
3476	Animatorzy kultury	8	6	2
348	Pracownicy archiwów, bibliotek i informacji naukowej	15	40	-25
3481	Pracownicy archiwów	0	2	-2
3482	Pracownicy bibliotek i informacji naukowej	15	38	-23
349	Pracownicy parafialni i świeccy krzewiciele wiary	3	0	3
3491	Pracownicy parafialni i świeccy krzewiciele wiary	3	0	3
4	PRACOWNICY BIUROWI	2631	2605	26
41	PRACOWNICY OBSŁUGI BIUROWEJ	2236	2403	-167
411	Sekretarki i operatorzy maszyn biurowych	125	92	33
4111	Sekretarki	87	88	-1
4112	Operatorzy procesorów tekstu	1	0	1
4113	Operatorzy wprowadzania danych	3	3	0
4114	Maszynistki i stenografowie	34	1	33
412	Pracownicy do spraw finansowo-statystycznych	432	86	346
4121	Pracownicy do spraw finansowo-statystycznych	432	86	346

SYTUACJA NA RYNKU PRACY W WOJ. PODLASKIM W 2004R.

Sym bol zaw.	Zawody i specjalności	Bezro- botni - stan w końcu 2004r.	Oferty pracy zgłoszone do PUP w 2004r.	Zawody nadwyż- kowe(+) i deficy- towe(-)
413	Pracownicy do spraw ewidencji materiałowej, transportu i produkcji	592	265	327
4131	Magazynierzy i pokrewni	549	258	291
4132	Planiści produkcyjni	1	0	1
4133	Pracownicy do spraw transportu	42	7	35
414	Pracownicy poczty i pokrewni	90	13	77
4141	Doręczyciele pocztowi i pokrewni	88	12	76
4142	Kodowacze i korektorzy	2	1	1
419	Pracownicy obsługi biurowej gdzie indziej niesklasyfikow.	997	1947	-950
4191	Pracownicy obsługi biurowej gdzie indziej niesklasyfikowani	997	1947	-950
42	PRACOWNICY OBROTU PIENIĘŻNEGO I OBSŁUGI KLIENTÓW	395	202	193
421	Pracownicy obrotu pieniężnego	157	127	30
4211	Kasjerzy i sprzedawcy biletów	76	87	-11
4212	Kasjerzy bankowi i pokrewni	39	29	10
4213	Asystenci usług pocztowych i telekomunikacyjnych	37	9	28
4214	Inkasenci i poborcy	3	1	2
4215	Krupierzy, pracownicy kolektur i pokrewni	2	1	1
4216	Pracownicy lombardów	0	0	0
422	Informatorzy, pracownicy biur podróży, recepcjoniści i telefoniści	238	75	163
4221	Informatorzy, pracownicy biur podróży i pokrewni	40	21	19
4222	Recepcjoniści i rejestratorzy	92	49	43
4223	Telefoniści	106	5	101
5	PRACOWNICY USŁUG OSOBISTYCH I SPRZEDAWCY	8366	2560	5806
51	PRACOWNICY USŁUG OSOBISTYCH I OCHRONY	3712	794	2918
511	Stewardzi, konduktorzy i przewodnicy	42	5	37
5111	Stewardzi	0	0	0
5112	Kierownicy pociągów, konduktorzy i rewizorzy	39	0	39

SYTUACJA NA RYNKU PRACY W WOJ. PODLASKIM W 2004R.

Sym bol zaw.	Zawody i specjalności	Bezro- botni - stan w końcu 2004r.	Oferty pracy zgłoszone do PUP w 2004r.	Zawody nadwyż- kowe(+) i deficy- towe(-)
5113	Przewodnicy turystyczni i piloci wycieczek	3	5	-2
512	Pracownicy usług domowych i gastronomicznych	1981	401	1580
5121	Pracownicy usług domowych i pokrewni	41	6	35
5122	Kucharze	1321	228	1093
5123	Kelnerzy i pokrewni	619	167	452
513	Pracownicy opieki osobistej i pokrewni	806	167	639
5131	Opiekunki dziecięce	285	64	221
5132	Pomocniczy personel medyczny	145	21	124
5133	Pracownicy domowej opieki osobistej	359	75	284
5139	Pracownicy opieki osobistej i pokrewni gdzie indziej niesklas.	17	7	10
514	Pozostali pracownicy usług osobistych	708	90	618
5141	Fryzjerzy, kosmetyczki i pokrewni	699	87	612
5142	Osoby do towarzystwa	2	0	2
5143	Pracownicy zakładów pogrzebowych	6	3	3
5144	Psychotroniczy	1	0	1
515	Pracownicy usług ochrony	175	131	44
5151	Strażacy	6	4	2
5152	Funkcjonariusze więziennictwa służby ochrony i pokrewni	6	11	-5
5153	Strażnicy ochrony kolei	4	0	4
5159	Pracownicy usług ochrony gdzie indziej niesklasyfikowani	159	116	43
52	MODELKI, SPRZEDAWCY I DEMONSTRATORZY	4654	1766	2888
521	Modelki i modele	0	0	0
5211	Modelki i modele	0	0	0
522	Sprzedawcy i demonstratorzy	4654	1766	2888
5221	Sprzedawcy i demonstratorzy	4654	1766	2888
6	ROLNICY, OGRODNICY, LEŚNICY I RYBACY	2861	103	2758
61	ROLNICY	2002	12	1990
611	Rolnicy produkcji roślinnej	1013	3	1010
6111	Rolnicy produkcji roślinnej	1013	3	1010

SYTUACJA NA RYNKU PRACY W WOJ. PODLASKIM W 2004R.

Sym bol zaw.	Zawody i specjalności	Bezro- botni - stan w końcu 2004r.	Oferty pracy zgłoszone do PUP w 2004r.	Zawody nadwyż- kowe(+) i deficy- towe(-)
612	Hodowcy zwierząt i pokrewni	85	7	78
6121	Hodowcy wyspecjalizowanej produkcji zwierzęcej	4	4	0
6122	Hodowcy drobiu	3	3	0
6129	Hodowcy zwierząt i pokrewni gdzie indziej niesklasyfikowani	78	0	78
613	Rolnicy produkcji roślinnej i zwierzęcej	904	2	902
6131	Rolnicy produkcji roślinnej i zwierzęcej	904	2	902
62	OGRODNICY	377	23	354
621	Ogrodnicy	377	23	354
6211	Ogrodnicy producenci warzyw, kwiatów i pokrewni	228	1	227
6212	Ogrodnicy terenów zieleni	132	22	110
6213	Ogrodnicy sadownicy i pokrewni	17	0	17
63	LEŚNICY I RYBACY	337	68	269
631	Robotnicy leśni i pokrewni	325	67	258
6311	Robotnicy leśni i pokrewni	325	67	258
632	Rybacy śródlądowi	9	1	8
6321	Hodowca ryb	0	1	-1
6322	Rybacy śródlądowi gdzie indziej niesklasyfikowani	9	0	9
633	Rybacy morscy	3	0	3
6331	Rybacy morscy	3	0	3
64	ROLNICY I RYBACY PRACUJ. NA WŁASNE POTRZEBY	145	0	145
641	Rolnicy i rybacy pracujący na własne potrzeby	145	0	145
6411	Rolnicy i rybacy pracujący na własne potrzeby	145	0	145
7	ROBOTNICY PRZEMYSŁOWI I RZEMIEŚLNICY	20884	3925	16959
71	GÓRNICY I ROBOTNICY BUDOWLANI	4587	1125	3462
711	Górnicy i robotnicy obróbki kamienia	98	22	76
7111	Górnicy podziemnej i odkrywkowej eksploatacji złóż i pokrewni	71	0	71

SYTUACJA NA RYNKU PRACY W WOJ. PODLASKIM W 2004R.

Sym bol zaw.	Zawody i specjalności	Bezro- botni - stan w końcu 2004r.	Oferty pracy zgłoszone do PUP w 2004r.	Zawody nadwyż- kowe(+) i deficy- towe(-)
7112	Górnicy strzałowi	0	0	0
7113	Robotnicy obróbki kamienia	27	22	5
712	Robotnicy budowlani robót stanu surowego i pokrewni	2796	639	2157
7121	Murarze i pokrewni	1534	310	1224
7122	Betoniarze	375	85	290
7123	Cieśle, stolarze budowlani i pokrewni	552	145	407
7124	Robotnicy budowy dróg i pokrewni	58	15	43
7125	Robotnicy budownictwa wodnego i pokrewni	225	16	209
7129	Robotnicy budowlani robót stanu surowego i pokrewni gdzie indziej niesklasyfikowani	52	68	-16
713	Robotnicy budowlani robót wykończeniowych	1054	337	717
7131	Dekarze	64	39	25
7132	Posadzkarze i pokrewni	145	49	96
7133	Tynkarze i pokrewni	87	96	-9
7134	Monterzy izolacji	24	0	24
7135	Szklarze	20	16	4
7136	Monterzy instalacji i urządzeń sanitarnych i pokrewni	557	119	438
7137	Monterzy sieci komunalnych	30	15	15
7138	Monterzy systemów wodociągowych	60	0	60
7139	Robotnicy budowlani robót wykończeniowych i pokrewni gdzie indziej niesklasyfikowani	67	3	64
714	Malarze, pracownicy czyszczący konstrukcje budowlane i pokrewni	639	127	512
7141	Malarze budowlani i pokrewni	564	71	493
7142	Lakiernicy	71	54	17
7143	Robotnicy czyszczący konstrukcje budowlane i pokrewni	4	2	2
72	ROBOTNICZY OBRÓBKIE METALI I MECHANICY MASZYN I URZĄDZEŃ	8154	1059	7095
721	Formierze odlewniczy, spawacze, blacharze, monterzy konstrukcji metalowych i pokrewni	578	296	282
7211	Formierze, rdzeniarze i pokrewni	9	9	0
7212	Spawacze i pokrewni	323	244	79

SYTUACJA NA RYNKU PRACY W WOJ. PODLASKIM W 2004R.

Sym bol zaw.	Zawody i specjalności	Bezro- botni - stan w końcu 2004r.	Oferty pracy zgłoszone do PUP w 2004r.	Zawody nadwyż- kowe(+) i deficy- towe(-)
7213	Blacharze	189	25	164
7214	Robotnicy przygotowujący i wznoszący konstrukcje metalowe	56	18	38
7215	Monterzy konstrukcji linowych	1	0	1
7216	Nurkowie	0	0	0
722	Kowale, ślusarze i pokrewni	2506	332	2174
7221	Kowale, hartownicy i pokrewni	31	0	31
7222	Ślusarze i pokrewni	1755	222	1533
7223	Ustawiacze - operatorzy obrabiarek skrawających do met.	711	108	603
7224	Szlifierze narzędzi i polerowacze metali	9	2	7
723	Mechanicy maszyn i urządzeń	3642	254	3388
7231	Mechanicy pojazdów samochodowych	2069	188	1881
7232	Mechanicy statków powietrznych i pokrewni	2	0	2
7233	Mechanicy - monterzy maszyn i urządzeń	1571	66	1505
724	Elektrycy	1165	167	998
7241	Elektromechanicy	368	40	328
7242	Elektromonterzy	545	55	490
7243	Elektrycy budowlani i pokrewni	222	70	152
7244	Monterzy linii elektrycznych	30	2	28
725	Monterzy elektronicy i pokrewni	263	10	253
7251	Monterzy elektronicy	147	5	142
7252	Monterzy sieci i urządzeń telekomunikacyjnych	116	5	111
73	ROBOTNICZY ZAWODÓW PRECYZYJNYCH, CERAMICY, WYTWÓRCY WYROBÓW GALANTERYJNYCH, ROBOTNICZY POLIGRAFICZNI I POKREWNI	229	249	-20
731	Robotnicy produkcji wyrobów precyzyjnych z metalu i materiałów pokrewnych	74	10	64
7311	Mechanicy precyzyjni	64	6	58
7312	Monterzy instrumentów muzycznych	0	0	0
7313	Jubilerzy, złotnicy i pokrewni	10	4	6
732	Ceramicy, szklarze i pokrewni	71	163	-92
7321	Formowacze wyrobów ceramicznych i pokrewni	15	0	15
7322	Formowacze wyrobów szklanych, krajacze i szlifierze szkła	51	151	-100
7323	Grawerzy szkła i pokrewni	0	0	0

SYTUACJA NA RYNKU PRACY W WOJ. PODLASKIM W 2004R.

Symbol zaw.	Zawody i specjalności	Bezrobotni - stan w końcu 2004r.	Oferty pracy zgłoszone do PUP w 2004r.	Zawody nadwyżkowe(+) i deficytowe(-)
7324	Zdobnicy ceramiki, szkła i pokrewni	5	12	-7
733	Wytwórcy wyrobów galanteryjnych, pamiątkarskich i pokrewni	13	42	-29
7331	Wytwórcy wyrobów galanteryjnych, pamiątkarskich i pokrewni	13	42	-29
734	Robotnicy poligraficzni i pokrewni	71	34	37
7341	Składacze tekstów i pokrewni	7	1	6
7342	Odlewacze i galwanizery poligraficzni	1	0	1
7343	Kopiści, trawiacze, grawerzy i pokrewni	9	2	7
7344	Fotografowie poligraficzni	1	0	1
7345	Introligatorzy	51	17	34
7346	Drukarze sitodrukowi i pokrewni	2	14	-12
74	POZOSTALI ROBOTNICY PRZEMYSŁ. I RZEMIEŚLNICY	7914	1492	6422
741	Robotnicy w przetwórstwie spożywczym	1904	435	1469
7411	Masarze, robotnicy w przetwórstwie ryb i pokrewni	423	148	275
7412	Piekarze, cukiernicy i pokrewni	1440	271	1169
7413	Robotnicy w produkcji wyrobów mleczarskich	5	14	-9
7414	Robotnicy przetwórstwa surowców roślinnych	19	1	18
7415	Klasyfikatorzy żywności i pokrewni	17	1	16
742	Robotnicy obróbki drewna, stolarze meblowi i pokrewni	1770	512	1258
7421	Robotnicy przygotowujący drewno i pokrewni	72	3	69
7422	Stolarze i pokrewni	1537	397	1140
7423	Ustawiacze - operatorzy maszyn do obróbki drewna i pokrewni	64	112	-48
7424	Plecionkarze, szczotkarze i pokrewni	97	0	97
743	Robotnicy produkcji wyrobów włókienniczych, odzieży i pokrewni	3857	532	3325
7431	Przygotowywacze włókna i przędzarze	230	0	230
7432	Tkacze, dziewiarze i pokrewni	440	18	422
7433	Krawcy, kapelusznicy i pokrewni	2109	197	1912
7434	Kuśnierze i pokrewni	31	2	29
7435	Krojcownie	38	2	36

SYTUACJA NA RYNKU PRACY W WOJ. PODLASKIM W 2004R.

Sym bol zaw.	Zawody i specjalności	Bezro- botni - stan w końcu 2004r.	Oferty pracy zgłoszone do PUP w 2004r.	Zawody nadwyż- kowe(+) i deficy- towe(-)
7436	Szwaczki, hafciarki i pokrewni	907	299	608
7437	Tapicerzy i pokrewni	102	14	88
744	Robotnicy obróbki skóry	383	13	370
7441	Garbarze i pokrewni	40	1	39
7442	Kaletnicy, rymarze i pokrewni	136	1	135
7443	Obuwnicy i pokrewni	207	11	196
8	OPERATORZY I MONTERZY MASZYN I URZĄDZEŃ	3699	1336	2363
81	OPERATORZY MASZYN I URZĄDZEŃ WYDOBYWCZYCH I PRZETWÓRCZYCH	480	260	220
811	Operatorzy maszyn i urządzeń wydobywczych i pokrewni	39	65	-26
8111	Operatorzy maszyn górniczych i pokrewni	22	63	-41
8112	Operatorzy maszyn i urządzeń do przeróbki mechać. kopalin	5	0	5
8113	Operatorzy urządzeń wiertniczych i wydobywczych ropy, gazu i innych surowców	12	2	10
812	Operatorzy maszyn i urządzeń hutniczych i pokrewni	16	22	-6
8121	Operatorzy pieców i urządzeń metalurgicznych	8	1	7
8122	Operatorzy urządzeń odlewniczych, walcowniczych i pokrewni	3	15	-12
8123	Operatorzy pieców i urządzeń do obróbki ciepłej metali	0	1	-1
8124	Ciągacze i tłoczarze	5	5	0
813	Operatorzy urządzeń do produkcji wyrobów szklanych ceramicznych i pokrewni	8	6	2
8131	Operatorzy urządzeń przemysłu szklarskiego	5	6	-1
8132	Operatorzy urządzeń przemysłu ceramicznego	3	0	3
8139	Operatorzy urządzeń do produkcji wyrobów szklanych, ceramicznych i pokrewni gdzie indziej niesklasyfikowani	0	0	0
814	Operatorzy maszyn i urządzeń do obróbki drewna i produkcji papieru	52	43	9
8141	Operatorzy urządzeń do obróbki drewna	40	30	10
8142	Operatorzy urządzeń do wyrobu masy papierniczej	4	11	-7
8143	Operatorzy urządzeń do produkcji papieru	8	2	6

SYTUACJA NA RYNKU PRACY W WOJ. PODLASKIM W 2004R.

Sym bol zaw.	Zawody i specjalności	Bezro- botni - stan w końcu 2004r.	Oferty pracy zgłoszone do PUP w 2004r.	Zawody nadwyż- kowe(+) i deficy- towe(-)
815	Operatorzy urządzeń przemysłu chemicznego	25	2	23
8151	Operatorzy urządzeń do rozdrabniania, mieszania i granulowania chemikaliów	2	0	2
8152	Operatorzy urządzeń do obróbki cieplnej chemikaliów i pokrewni	3	0	3
8153	Operatorzy urządzeń filtrujących i oddzielających	0	1	-1
8154	Operatorzy urządzeń do procesów chemicznych i produkcji chemikaliów	10	0	10
8155	Operatorzy urządzeń do przeróbki ropy naftowej i gazu	0	0	0
8156	Operatorzy urządzeń do chemicznej przeróbki węgla, koksu i pokrewni	4	1	3
8159	Operatorzy urządzeń przetwórstwa chemicznego gdzie indziej niesklasyfikowani	6	0	6
816	Operatorzy urządzeń energetycznych i pokrewni	340	122	218
8161	Elektroenergetycy i pokrewni	27	3	24
8162	Maszyniści silników, kotłów parowych i pokrewni	300	116	184
8163	Operatorzy pomp, sprężarek, urządzeń uzdatniania wody, oczyszczania ścieków i pokrewni	13	3	10
817	Operatorzy zautomatyzowanych linii produkcyjnych i robotów przemysł. w przemyśle elektromaszynowym	0	0	0
8171	Operatorzy zautomatyzowanych i zrobotyzowanych linii produkcyjnych w przemyśle elektromaszynowym	0	0	0
8172	Operatorzy robotów i manipulatorów przemysłowych	0	0	0
82	OPERATORZY I MONTERZY MASZYN	1556	396	1160
821	Operatorzy maszyn do produkcji wyr. z metali i minerałów	108	49	59
8211	Operatorzy maszyn i urządzeń do obróbki metali	80	45	35
8212	Operatorzy maszyn i urządzeń do produkcji betonu, elementów betonowych i kamiennych i pokrewni	28	4	24
822	Operatorzy maszyn i urządzeń do produkcji wyrobów chemicznych	6	0	6
8221	Operatorzy urządzeń do produkcji wyrobów farmaceutycznych, kosmetycznych i sanitarnych	3	0	3

SYTUACJA NA RYNKU PRACY W WOJ. PODLASKIM W 2004R.

Sym bol zaw.	Zawody i specjalności	Bezro- botni - stan w końcu 2004r.	Oferty pracy zgłoszone do PUP w 2004r.	Zawody nadwyż- kowe(+) i deficy- towe(-)
8222	Operatorzy urządzeń do produkcji materiałów wybuchowych i pokrewni	0	0	0
8223	Operatorzy urządzeń do nakładania powłok	1	0	1
8224	Operatorzy urządzeń do produkcji materiałów światłoczułych i obróbki filmów	1	0	1
8229	Operatorzy maszyn i urządzeń do produkcji wyrobów chemicznych gdzie indziej niesklasyfikowani	1	0	1
823	Operatorzy maszyn do produkcji wyrobów z gumy i tworzyw sztucznych	57	32	25
8231	Operatorzy maszyn do produkcji wyrobów z gumy	20	13	7
8232	Operatorzy maszyn do produkcji wyrobów z tworzyw sztucznych	37	19	18
824	Operatorzy maszyn do produkcji wyrobów z drewna	28	5	23
8241	Operatorzy maszyn do produkcji wyrobów z drewna	28	5	23
825	Operatorzy maszyn poligraficznych i papierniczo-przetwórczych	55	6	49
8251	Maszyniści maszyn drukujących	30	5	25
8252	Maszyniści maszyn intrologatorskich	3	0	3
8253	Operatorzy maszyn do produkcji wyrobów papierniczych	22	1	21
826	Operatorzy maszyn w przemyśle włókienniczym	304	20	284
8261	Operatorzy maszyn przędzalniczych i pokrewni	65	0	65
8262	Operatorzy maszyn tkackich, dziewiarskich i pokrewni	184	0	184
8263	Operatorzy maszyn do szycia	4	0	4
8264	Operatorzy maszyn wykańczalniczych wyrobów włókienniczych i pokrewni	34	3	31
8265	Operatorzy maszyn do wyprawiania futer i skór	2	16	-14
8266	Operatorzy maszyn do produkcji obuwia	0	0	0
8269	Operatorzy maszyn do produkcji wyrobów włókienniczych, futrzarskich i skórzanych gdzie indziej niesklasyfikowani	15	1	14
827	Operatorzy maszyn i urządzeń przemysłu spożywczego	611	192	419
8271	Operatorzy maszyn do przetwórstwa mięsa i ryb	226	93	133
8272	Operatorzy maszyn i urządzeń do produkcji wyr. mleczarskich	129	35	94
8273	Operatorzy maszyn i urządzeń przetw. zbożowego i pokrewni	7	1	6

SYTUACJA NA RYNKU PRACY W WOJ. PODLASKIM W 2004R.

Sym bol zaw.	Zawody i specjalności	Bezro- botni - stan w końcu 2004r.	Oferty pracy zgłoszone do PUP w 2004r.	Zawody nadwyż- kowe(+) i deficy- towe(-)
8274	Operatorzy maszyn i urządzeń do produkcji wyrobów piekarniczych i cukierniczych oraz koncentratów spożywczych	23	7	16
8275	Operatorzy maszyn i urządzeń do przetwórstwa owoców, warzyw, nasion oleistych i pokrewni	125	9	116
8276	Operatorzy maszyn i urządzeń do produkcji cukru	3	0	3
8277	Operatorzy maszyn i urządzeń do przetwórstwa kawy, herbaty i ziarna kakaowego	3	0	3
8278	Operatorzy maszyn i urządzeń do produkcji napojów bezalkoholowych, wyrobów alkoholowych i pokrewni	57	2	55
8279	Operatorzy maszyn i urządzeń przemysłu tytoniowego	38	45	-7
828	Monterzy	362	74	288
8281	Monterzy maszyn i urządzeń mechanicznych	109	12	97
8282	Monterzy aparatury, maszyn i sprzętu elektrycznego	39	4	35
8283	Monterzy sprzętu elektronicznego	194	9	185
8284	Monterzy wyrobów z metalu, gumy i tworzyw sztucznych	12	43	-31
8285	Monterzy wyrobów z drewna	7	6	1
8286	Monterzy wyrobów tekstylnych, z tektury i pokrewn. materiałów	0	0	0
8287	Monterzy wyrobów złożonych	1	0	1
829	Operatorzy maszyn gdzie indziej niesklasyfikowani	25	18	7
8291	Operatorzy maszyn gdzie indziej niesklasyfikowani	25	18	7
83	KIEROWCY I OPERATORZY POJAZDÓW I MASZYN SAMOJEZDNYCH	1663	680	983
831	Maszyniści kolejowi, dyżurni ruchu i pokrewni	73	1	72
8311	Maszyniści kolejowi i metra	9	1	8
8312	Dyżurni ruchu, manewrowi i pokrewni	64	0	64
832	Kierowcy pojazdów	1066	555	511
8321	Kierowcy samochodów osobowych	450	79	371
8322	Kierowcy autobusów i motorniczowie tramwajów	67	35	32
8323	Kierowcy samochodów ciężarowych	549	441	108
833	Operatorzy pojazdów wolnobieżnych i pokrewni	521	122	399
8331	Operatorzy pojazdów wolnobieżnych rolniczych i leśnych	268	16	252
8332	Operatorzy sprzętu do robót ziemnych i urządzeń pokrewni	108	30	78

SYTUACJA NA RYNKU PRACY W WOJ. PODLASKIM W 2004R.

Sym bol zaw.	Zawody i specjalności	Bezro- botni - stan w końcu 2004r.	Oferty pracy zgłoszone do PUP w 2004r.	Zawody nadwyż- kowe(+) i deficy- towe(-)
8333	Maszyniści i operatorzy maszyn i urządzeń dźwigowo-transportowych i pokrewni	63	30	33
8334	Operatorzy wózków podnośnikowych	82	46	36
834	Marynarze i pokrewni	3	2	1
8341	Marynarze i pokrewni	3	2	1
9	PRACOWNICY PRZY PRACACH PROSTYCH	7500	4657	2843
91	PRACOWNICY PRZY PRACACH PROSTYCH W HANDLU I USŁUGACH	3966	1999	1967
911	Sprzedawcy uliczni	10	7	3
9111	Sprzedawcy uliczni	10	7	3
9112	Domokrączy i sprzedawcy na telefon	0	0	0
912	Czyściciele i inni świadczący usługi na ulicach	0	1	-1
9121	Czyściciele i inni świadczący usługi na ulicach	0	0	0
913	Pomoce domowe, sprzątaczk i praczk	2006	593	1413
9131	Pomoce domowe i sprzątaczk	132	22	110
9132	Pomoce i sprzątaczk biurowe, hotelowe i podobne	1788	547	1241
9133	Praczk ręczne i prasowacze	86	24	62
914	Gospodarze budynków, zmywacze szyb i pokrewni	963	1162	-199
9141	Gospodarze budynków	939	1158	-219
9142	Myjący pojazdy i szyby	24	4	20
915	Gońcy, bagażowi, portierzy i pokrewni	505	197	308
9151	Gońcy, bagażowi i pokrewni	49	14	35
9152	Portierzy, woźni i pokrewni	453	183	270
9153	Wybierający pieniądze z automatów, odczytujący liczniki i pokrewni	3	0	3
916	Ładowacze nieczystości i pokrewni	482	39	443
9161	Ładowacze nieczystości	5	11	-6
9162	Zamiatacze i pokrewni	477	28	449
92	ROBOTNICZY POMOCNICZY W ROLNICTWIE, RYBOŁÓWSTWIE I POKREWNI	90	40	50
921	Robotnicy pomocniczy w rolnictwie, rybołówstwie i pokrewni	90	40	50

SYTUACJA NA RYNKU PRACY W WOJ. PODLASKIM W 2004R.

Sym bol zaw.	Zawody i specjalności	Bezro- botni - stan w końcu 2004r.	Oferty pracy zgłoszone do PUP w 2004r.	Zawody nadwyż- kowe(+) i deficy- towe(-)
9211	Robotnicy pomocniczy w rolnictwie i pokrewni	77	39	38
9212	Robotnicy pomocniczy w leśnictwie	13	1	12
9213	Robotnicy pomocniczy robotnik w rybactwie i łowiectwie	0	0	0
93	ROBOTNICZY POMOCNICZY W GÓRNICTWIE, PRZEMYSŁE, BUDOWNICTWIE I TRANSPORCIE	3444	2618	826
931	Robotnicy pomocniczy w górnictwie i budownictwie	1750	1377	373
9311	Robotnicy pomocniczy w kopalniach i kamieniołomach	2	0	2
9312	Robotnicy pomocniczy w budownictwie drogowym, wodnym i pokrewni	354	594	-240
9313	Robotnicy pomocniczy w budownictwie ogólnym	1394	783	611
932	Robotnicy przy pracach prostych w przemyśle	1299	1152	147
9321	Robotnicy przy pracach prostych w przemyśle	1299	1152	147
933	Robotnicy pomocniczy transportu i tragarze	395	89	306
9331	Robotnicy pomocniczy transportu i tragarze	395	89	306
0	SIŁY ZBROJNE	2	0	2
01	SIŁY ZBROJNE	2	0	2
011	Żołnierze zawodowi	2	0	2
0111	Żołnierze zawodowi	2	0	2
	BEZ ZAWODU	13045	26	-
	RAZEM	76125	19791	56334

Porównanie struktury zawodowej bezrobotnych z ofertami pracy zgłoszonymi do urzędów pracy pozwala w przybliżeniu na określenie możliwości znalezienia zatrudnienia przez bezrobotnych w danym zawodzie. W warunkach masowego bezrobocia trudno mówić o równowadze między stroną popytową a podażą siły roboczej na rynku pracy. Dlatego ważne jest wskazanie, jakie zawody na danym rynku pracy są aktualnie deficytowe, a jakie nadwyżkowe.

Do zawodów deficytowych zaliczyć należy wszystkie zawody, w których występuje wyższe zapotrzebowanie ze strony pracodawców na pracowników niż liczba osób poszukujących pracy. Zawody nadwyżkowe są to zawody, na które występuje mniejsze zapotrzebowanie niż liczba poszukujących pracy.

Na rynku pracy woj. podlaskiego zdecydowana większość to zawody nadwyżkowe, z czego najbardziej nadwyżkowe grupy zawodów, tj. takie, których rynek pracy nie jest w stanie wchłonąć, to:

- sprzedawca (nadwyżka +2871; 1758 ofert pracy i 4629 bezrobotnych),
- asystent ekonomiczny (nadwyżka +2003; 141 ofert pracy i 2144 bezrobotnych),
- krawiec (nadwyżka +1897; 165 ofert pracy i 2062 bezrobotnych),
- ślusarz (nadwyżka +1517; 214 ofert pracy i 1731 bezrobotnych).

W 2004r. pojawiło się też kilka grup zawodów, w których można mówić o deficycie pracowników, tj. o sytuacji, kiedy zapotrzebowanie pracodawców na siłę roboczą o określonych kwalifikacjach nie jest zaspokojone. Należą do nich między innymi:

- pracownicy obsługi biurowej gdzie indziej niesklasyfikowani (deficyt - 517; 538 ofert pracy i 21 zarejestrowanych bezrobotnych w tym zawodzie),
- pracownik biurowy (deficyt -433; 1369 oferty i 936 bezrobotnych),
- pracownik administracyjny (deficyt -414; 671 ofert i 257 bezrobotnych),
- pozostali pracownicy przy pracach prostych w przemyśle (deficyt - 264; 282 oferty i 18 bezrobotnych),
- robotnik drogowy (deficyt -261; 574 oferty i 313 bezrobotnych),
- doradca rolniczy (deficyt -261; 271 ofert i 10 bezrobotnych),
- hutnik – dmuchacz szkła (deficyt -110; 147 ofert i 37 bezrobotnych).

4. AKTYWNE DZIAŁANIA URZĘDÓW PRACY PRZECIWDZIAŁAJĄCE BEZROBOCIU I ŁAGODZĄCE JEGO SKUTKI.

4.1. Pośrednictwo pracy.

4.1.1. Oferty pracy zgłoszone w 2004r.

Od początku 2004r. do powiatowych urzędów pracy wpłynęły 19792 oferty pracy, tj. o 439 ofert mniej niż w 2003r. Ofert pracy subsydiowanej było 8728, natomiast z sektora publicznego pochodziło 5830 ofert. W 2004r., podobnie jak w latach poprzednich, większość ofert pracy wpłynęła więc z zakładów pracy należących do sektora prywatnego (70,5% wszystkich ofert).

Pośrednicy pracy z powiatowych urzędów pracy woj. podlaskiego wizytowali w ciągu 2004r. 5375 zakładów pracy, w wyniku czego pozyskanych zostało 11066 nowych miejsc pracy.

W 2004r. dla osób niepełnosprawnych zgłoszono 807 ofert zatrudnienia (tj. o 55 ofert więcej niż w 2003r.), w tym 432 oferty pracy subsydiowanej (tj. o 5 więcej niż w 2003r.) i 72 oferty pracy z sektora publicznego (tj. o 12 więcej niż w 2003r.).

Do absolwentów pracodawcy skierowali w okresie styczeń - maj 2004r. 1775 ofert pracy, w tym 1653 oferty pracy subsydiowanej i 857 oferty pracy z sektora publicznego.

W 2004r. najwięcej ofert pracy wpłynęło w miesiącach: kwietniu (2955 ofert), wrześniu (2027 ofert) oraz sierpniu (1917 ofert); natomiast najmniej – w miesiącach: grudniu (874 oferty), listopadzie (1166 ofert) oraz lutym (1316 ofert).

SYTUACJA NA RYNKU PRACY W WOJ. PODLASKIM W 2004R.

Tabela 61. Oferty pracy w województwie podlaskim zgłoszone w 2004r., w tym dla osób niepełnosprawnych oraz dla absolwentów (w okresie sprawozdawczym)

Miesiące 2004r.	Oferty pracy								
	ogó- łem	w tym:		dla osób niepełno- sprawnych	w tym:		dla absolwen- tów	w tym:	
		pracy subsyd.	z sektora publicz.		pracy subsyd.	z sektora publicz.		pracy subsyd.	z sektora publicz.
styczeń	1703	1160	625	58	29	5	524	502	209
luty	1316	727	428	65	37	7	325	314	203
marzec	1666	776	507	63	38	11	258	215	144
kwiecień	2955	1870	1092	69	42	5	433	416	199
maj	1664	604	355	56	27	3	235	206	102
czerwiec	1532	426	340	70	36	2	-	-	-
lipiec	1553	481	420	52	22	4	-	-	-
sierpień	1917	464	348	89	49	5	-	-	-
wrzesień	2027	772	553	72	40	4	-	-	-
paździe- rnik	1419	460	500	75	28	8	-	-	-
listopad	1166	642	459	68	37	6	-	-	-
grudzień	874	346	203	70	47	12	-	-	-
2004r.	19792	8728	5830	807	432	72	1775	1653	857

SYTUACJA NA RYNKU PRACY W WOJ. PODLASKIM W 2004R.

Tabela 62. Oferty pracy zgłoszone do powiatowych urzędów pracy w 2004r. (w okresie sprawozdawczym)

Powiatowy Urząd Pracy	oferty pracy								
	ogółem	w tym:		dla osób niepełno- sprawnych	w tym:		dla absolwen- tów	w tym:	
		pracy subs.	z sektora publicz.		pracy subs.	z sektora publicz.		pracy subs.	z sektora publicz.
Augustów	654	462	181	22	20	2	45	45	21
Białystok	5315	1719	969	391	262	18	372	342	178
Bielsk Podl.	1033	423	214	26	8	3	67	67	27
Grajewo	1651	591	417	19	2	2	98	94	49
Hajnówka	638	428	388	32	17	11	45	38	38
Kolno	873	563	489	2	0	2	91	91	59
Łomża	2237	752	497	161	88	5	135	135	55
Mońki	552	291	237	9	0	0	90	89	57
Sejny	637	581	466	1	1	0	36	36	31
Siemiatycze	513	292	261	18	7	5	55	47	38
Sokółka	1797	894	743	38	14	10	211	188	140
Suwałki	2605	843	377	76	13	8	374	335	77
Wysokie M.	823	555	417	1	0	0	104	97	64
Zambrów	464	334	174	11	0	6	52	49	23
Woj. podlaskie	19792	8728	5830	807	432	72	1775	1653	857

SYTUACJA NA RYNKU PRACY W WOJ. PODLASKIM W 2004R.

W 2004r. największą ilością ofert pracy dysponowały PUP: w Białymstoku (5315 ofert), w Suwałkach (2605 ofert), w Łomży (2237 ofert) oraz PUP Sokółce (1797 ofert); najmniej zaś PUP: w Zambrowie (464 oferty), w Siemiatyczach (513 ofert) oraz w Mońkach (552 oferty).

Najwięcej ofert pracy subsydiowanej posiadał PUP w Białymstoku (1719 ofert), PUP w Sokółce (894 oferty) oraz PUP w Suwałkach (843 oferty); najmniej PUP w Mońkach (291 ofert), PUP w Siemiatyczach (292 oferty) i PUP w Zambrowie (334 oferty).

Najwięcej ofert z sektora publicznego zgłoszono do PUP w Białymstoku (969 ofert), PUP w Sokółce (743 oferty) oraz PUP w Łomży (497 ofert); najmniej do PUP w Zambrowie (174 ofert), PUP w Augustowie (181 ofert) oraz PUP w Bielsku Podlaskim (214 ofert).

4.1.2. Podjęcia pracy.

Tabela 63. Podjęcia pracy w 2004r. (w okresie sprawozdawczym)

Kwartaly 2004r.	podjęcia pracy ogółem	z tego:			
		pracy nie- subsdyio- wanej	pracy subsdyio- wanej	w tym skierowani do:	
				prac inter- wencyj- nych	robót publicznych
I kwartał	7 375	5 851	1 524	752	431
II kwartał	11 354	8 714	2 640	1 771	685
III kwartał	8 183	7 351	832	429	304
IV kwartał	6 927	6 092	835	295	343
2004r.	33 839	28 008	5 831	3 247	1 763

Podjęcia pracy są podstawową przyczyną wyłączeń bezrobotnych z ewidencji. Dotyczy to wszystkich form podejmowania pracy przez bezrobotnych, tj. pracy niesubsydiowanej (w tym pracy sezonowej) i pra-

SYTUACJA NA RYNKU PRACY W WOJ. PODLASKIM W 2004R.

cy subsydiowanej (prac interwencyjnych, robót publicznych, otrzymania przez bezrobotnych pożyczki na uruchomienie własnej działalności gospodarczej itp.).

W 2004r. pracę podjęło ogółem w woj. podlaskim 33839 osób bezrobotnych (o 1251 osób, tj. o 3,8% więcej niż w poprzednim roku), z tego pracę niesubsydiowaną 28008 osób bezrobotnych (o 3648 osób, tj. o 15,0% więcej niż w poprzednim roku), a pracę subsydiowaną 5831 osób bezrobotnych (o 2397 osób, tj. o 29,1% mniej niż w poprzednim roku). W ramach pracy subsydiowanej do prac interwencyjnych skierowano 3247 osób bezrobotnych (o 1130 osób, tj. o 25,8% mniej niż w poprzednim roku), natomiast do robót publicznych skierowane zostały 1763 osoby bezrobotne (o 273 osoby, tj. o 13,4% mniej niż w 2003r.).

Tabela 62. Osoby bezrobotne podejmujące pracę w woj. podlaskim w 2004r. (w okresie sprawozdawczym)

Miesiące 2004r.	Liczba osób bezrobotnych podejmujących pracę	% bezrobotnych wyrejestrowanych z tytułu podjęcia pracy do ogółu wyrejestrowanych
styczeń	2 206	43,7
luty	2 336	41,5
marzec	2 833	44,1
kwiecień	4 875	56,0
maj	3 679	47,5
czerwiec	2 800	36,4
lipiec	2 586	35,9
sierpień	2 457	36,5
wrzesień	3 140	41,6
październik	2 873	40,5
listopad	2 304	37,4
grudzień	1 750	33,7
2004r.	33 839	41,7

SYTUACJA NA RYNKU PRACY W WOJ. PODLASKIM W 2004R.

Bezrobotni podejmujący pracę w 2004r. stanowili 41,7% ogółu wyrejestrowanych bezrobotnych. Największy odsetek bezrobotnych podejmujących pracę odnotowano w miesiącach: kwiecień (56,0%), maj (47,5%) oraz marzec (44,1%).

Tabela 63. Osoby bezrobotne podejmujące pracę w 2004r. według powiatowych urzędów pracy (w okresie sprawozdawczym)

Powiatowy Urząd Pracy	Podjęcia pracy ogółem	z tego:		
		pracy niesub- sydiowanej	w tym sezonowej	pracy subs- ydiowanej
Augustów	2256	1940	1237	316
Białystok	11230	9995	143	1235
Bielsk Podl.	1576	1343	47	233
Grajewo	1611	1198	2	413
Hajnówka	1343	1052	0	291
Kolno	1086	643	0	443
Łomża	3572	2833	588	739
Mońki	641	483	0	158
Sejny	1027	642	532	385
Siemiatycze	768	583	0	185
Sokółka	1931	1412	180	519
Suwałki	4575	4150	345	425
Wysokie Maz.	1139	805	49	334
Zambrów	1084	929	0	155
Woj. podlaskie	33839	28008	3123	5831

W 2004r. najwięcej podjęć pracy przez bezrobotnych odnotowano w PUP w Białymstoku (11230, tj. 33,2% ogółu podjęć pracy w województwie), w PUP w Suwałkach (4575, tj. 13,5%) oraz w PUP w Łomży (3572, tj. 10,6%).

SYTUACJA NA RYNKU PRACY W WOJ. PODLASKIM W 2004R.

Pracę subsydiowaną podjęło najwięcej osób bezrobotnych zarejestrowanych w PUP: w Białymstoku (1235, tj. 21,2% ogółu bezrobotnych zatrudnionych w ramach prac subsydiowanych), w Łomży (739, tj. 12,7%) oraz w Sokółce (519, tj. 8,9%).

Tabela 66. Bezrobotni skierowani do prac interwencyjnych w woj. podlaskim w 2004r. (w okresie sprawozdawczym)

Miesiące 2004r.	Liczba osób skierowanych do prac interwencyjnych	% udział osób skierowanych do prac interwencyjnych wśród ogółu wyrejestrowanych
styczeń	240	4,8
luty	304	5,4
marzec	208	3,2
kwiecień	1060	12,2
maj	591	7,6
czerwiec	120	1,6
lipiec	120	1,7
sierpień	147	2,2
wrzesień	162	2,1
październik	108	1,5
listopad	101	1,6
grudzień	86	1,7
2004r.	3247	4,0

Bezrobotni skierowani do prac interwencyjnych w 2004r. stanowili 4,0% ogółu wyrejestrowanych bezrobotnych. Największy procentowo odpływ bezrobotnych z tytułu zatrudnienia przy pracach interwencyjnych miał miejsce w miesiącach: kwiecień (12,2%), maj (7,6%) oraz luty (5,4%).

Tabela 67. Bezrobotni skierowani do robót publicznych w woj. podlaskim w 2004r. (w okresie sprawozdawczym)

Miesiące 2004r.	Liczba osób skierowanych do robót publicznych	% udział osób skierowanych do robót publicznych wśród ogółu wyrejestrowanych
styczeń	235	4,7
luty	80	1,4
marzec	116	1,8
kwiecień	380	4,4
maj	202	2,6
czerwiec	103	1,3
lipiec	126	1,8
sierpień	61	0,9
wrzesień	117	1,5
październik	112	1,6
listopad	191	3,1
grudzień	40	0,8
2004r.	1763	2,2

Bezrobotni skierowani do robót publicznych w 2004r. stanowili 2,2% ogółu wyrejestrowanych bezrobotnych. Największy procentowo odpływ bezrobotnych skierowanych do pracy w ramach robót publicznych miał miejsce w miesiącach: styczeń (4,7%), kwiecień (4,4%) oraz listopad (3,1%).

SYTUACJA NA RYNKU PRACY W WOJ. PODLASKIM W 2004R.

Tabela 68. Podjęcia pracy w 2004r. - według powiatowych urzędów pracy (w okresie sprawozdawczym)

Powiatowy Urząd Pracy	Osoby bezrobotne podejmujące pracę w poszczególnych miesiącach 2004r.:												Ogółem 2004r.
	styczeń	lutym	marzec	kwiecień	maj	czerwiec	lipiec	sierpień	wrzesień	październik	listopad	grudzień	
Augustów	152	136	169	371	329	195	188	139	193	162	129	93	2256
Białystok	663	894	980	1246	1083	962	887	810	1125	1113	773	694	11230
Bielsk Podl.	83	59	120	282	139	138	121	99	126	145	141	123	1576
Grajewo	100	92	187	295	138	122	114	113	133	140	94	83	1611
Hajnówka	101	103	100	232	110	101	117	103	143	87	79	67	1343
Kolno	124	102	79	189	110	78	87	90	78	57	60	32	1086
Łomża	331	236	273	421	518	330	236	244	320	275	256	132	3572
Mońki	39	38	47	111	107	46	36	36	59	51	47	24	641
Sejny	46	106	71	132	132	78	74	58	78	78	146	28	1027
Siemiatycze	55	31	54	135	90	97	44	50	85	63	34	30	768
Sokółka	134	112	164	401	150	125	159	162	166	141	119	98	1931
Suwałki	253	296	446	615	567	382	394	348	394	383	279	218	4575
Wysokie Maz.	65	89	65	242	84	85	64	90	110	101	75	69	1139
Zambrów	60	42	78	203	122	61	65	115	130	77	72	59	1084
Woj. podlaskie	2206	2336	2833	4875	3679	2800	2586	2457	3140	2873	2304	1750	33839

SYTUACJA NA RYNKU PRACY W WOJ. PODLASKIM W 2004R.

Tabela 69. Osoby skierowane do prac interwencyjnych w 2004r. - według powiatowych urzędów pracy
(w okresie sprawozdawczym)

Powiatowy Urząd Pracy	Osoby skierowane do prac interwencyjnych w poszczególnych miesiącach 2004r.:												Ogółem 2004r.
	styczeń	luty	marzec	kwiecień	maj	czerwiec	lipiec	sierpień	wrzesień	paździer- nik	listopad	grudzień	
Augustów	4	2	6	64	53	10	16	18	13	5	1	0	192
Białystok	20	74	33	66	65	34	44	54	57	24	25	34	530
Bielsk Podl.	6	5	6	47	44	6	6	3	2	3	2	5	135
Grajewo	24	8	46	52	28	5	1	10	5	25	2	4	210
Hajnówka	4	4	4	97	19	6	2	2	4	7	6	12	167
Kolno	30	53	10	103	6	0	11	27	4	3	10	0	257
Łomża	62	30	11	46	102	2	3	1	12	4	0	1	274
Mońki	15	7	11	45	38	2	4	1	1	0	0	2	126
Sejny	9	30	4	43	56	6	16	6	15	11	23	5	224
Siemiatycze	8	3	5	58	28	3	2	1	5	0	9	1	123
Sokółka	23	26	35	219	24	25	8	4	8	8	9	3	392
Suwałki	16	40	26	41	105	10	3	2	0	5	0	11	259
Wysokie Maz.	5	17	8	109	15	9	3	10	33	13	14	6	242
Zambrów	14	5	3	70	8	2	1	8	3	0	0	2	116
Woj. podlaskie	240	304	208	1060	591	120	120	147	162	108	101	86	3247

SYTUACJA NA RYNKU PRACY W WOJ. PODLASKIM W 2004R.

Tabela 70. Osoby skierowane do robót publicznych w 2004r. - według powiatowych urzędów pracy
(w okresie sprawozdawczym)

Powiatowy Urząd Pracy	Osoby skierowane do robót publicznych w poszczególnych miesiącach 2003r.:												Ogółem 2004r.
	styczeń	lutym	marzec	kwiecień	maj	czerwiec	lipiec	sierpień	wrzesień	paździer- nik	listopad	grudzień	
Augustów	5	6	6	15	7	6	2	0	2	11	6	4	70
Białystok	8	5	8	107	77	34	20	10	4	8	4	2	287
Bielsk Podl.	4	1	0	29	9	1	2	2	5	12	28	4	97
Grajewo	8	13	27	88	16	3	0	0	0	4	3	1	163
Hajnówka	4	2	0	11	2	0	33	21	35	6	10	0	124
Kolno	64	11	21	13	19	17	5	13	8	1	2	0	174
Łomża	108	7	6	21	27	2	44	4	8	45	53	0	325
Mońki	3	1	1	5	2	0	2	0	4	0	1	0	19
Sejny	7	10	1	18	10	13	6	2	19	4	65	6	161
Siemiatycze	1	3	6	17	11	1	1	2	7	7	2	0	58
Sokółka	8	2	9	24	12	2	6	3	15	2	12	4	99
Suwałki	3	3	23	11	6	17	1	0	6	4	1	13	88
Wysokie Maz.	7	14	0	19	3	6	4	4	3	6	4	2	72
Zambrów	5	2	8	2	1	1	0	0	1	2	0	4	26
Woj. podlaskie	235	80	116	380	202	103	126	61	117	112	191	40	1 763

4.2. Aktywizacja zawodowa absolwentów.

W 2004r. (w okresie I-V) pracę podjęło ogółem 1999 bezrobotnych absolwentów, czyli prawie 20,9% ogółu absolwentów wykreślonych w tym okresie z rejestrów powiatowych urzędów pracy. Spośród nich najwięcej aktywności wykazali absolwenci szkół wyższych (846 osób – 42,3% absolwentów podejmujących zatrudnienie) oraz absolwenci szkół policealnych i średnich zawodowych (odpowiednio: 676 osób – 33,8%).

W ramach prac interwencyjnych zatrudnionych zostało 266 absolwentów (najwięcej z wykształceniem wyższym – 106 osób i policealnym i średnim zawodowym – 98 osób). W ramach umów absolwenckich znalazło zatrudnienie 329 bezrobotnych absolwentów (najwięcej z wykształceniem wyższym – 133 osoby i policealnym i średnim zawodowym – 117 osób), w ramach robót publicznych – 76 absolwentów (najwięcej z wykształceniem wyższym – 43 osoby). Z tytułu udzielenia pożyczki dla pracodawców na zorganizowanie dodatkowych miejsc pracy dla bezrobotnych – wyłączono 4 absolwentów.

Na szkolenia zostało skierowanych 112 absolwentów (z czego 39 osób - to absolwenci szkół policealnych i średnich zawodowych).

Na staże powiatowe urzędy pracy skierowały 1299 absolwentów (najwięcej osób z wykształceniem wyższym – 544 i policealnym i średnim zawodowym – 424).

SYTUACJA NA RYNKU PRACY W WOJ. PODLASKIM W 2004R.

Tabela 71. Aktywizacja zawodowa absolwentów wg powiatowych urzędów pracy w okresie styczeń–maj 2004r. (w okresie sprawozdawczym)

Powiatowy Urząd Pracy	Absolwenci podejmują- cy pracę	w tym w ramach:				Absolwen- ci skiero- wani na staże	Absolwen- ci skiero- wani na szkolenia
		umów absolwenczkich	prac interwencyj- nych	robót publicznych	udzielonej pożyczki		
Augustów	109	3	26	2	3	59	3
Białystok	767	127	32	13	0	280	35
Bielsk Podl.	64	0	16	2	0	54	2
Grajewo	92	23	25	14	0	71	13
Hajnówka	75	0	10	2	0	29	0
Kolno	49	12	10	9	0	92	2
Łomża	180	40	17	15	1	181	6
Mońki	46	13	19	1	0	80	4
Sejny	46	0	16	2	0	37	5
Siemiatycze	45	0	21	0	0	46	4
Sokółka	104	23	28	3	0	134	14
Suwałki	280	63	7	8	0	134	23
Wysokie M.	75	20	20	4	0	58	1
Zambrów	67	5	19	1	0	44	0
Woj. podl.	1999	329	266	76	4	1299	112

W okresie styczeń – maj 2004r. podjęło pracę najwięcej bezrobotnych absolwentów zarejestrowanych w PUP w: Białymstoku (767 osób), Suwałkach (280 osób) oraz Łomży (180 osób).

Najwięcej umów absolwenckich zrefundował: PUP w Białymstoku (127 osób), PUP w Suwałkach (63 osoby) oraz PUP w Łomży (40 osób).

Do prac interwencyjnych najwięcej bezrobotnych absolwentów zostało skierowanych przez PUP w: Białymstoku (32 osoby), Sokółce (28 osób) oraz Augustowie (26 osób).

Największa liczba absolwentów była kierowana do robót publicznych przez PUP w: Łomży (15 osób) i Grajewie (14 osób).

Do odbycia stażu u pracodawcy najwięcej absolwentów skierował PUP w: Białymstoku (280 osób), Łomży (181 osób) oraz Sokółce i Suwałkach (po 134 osoby).

Na szkolenia największa liczba absolwentów była skierowana przez PUP w: Białymstoku (35 osób) oraz w Suwałkach (23 osoby).

SITUACJA NA RYNKU PRACY W WOJ. PODLASKIM W 2004R.

Tabela 72. Bezrobotni absolwenci - wyłączenia z ewidencji z powodu aktywizacji zawodowej w okresie styczeń – maj 2004r. (w okresie sprawozdawczym)

Wyszczególnienie		Ogółem bezrobotni absolwenci	w tym absolwenci szkół:					
			wyż- szych	poli- i średn. zaw.	liceów ogóln.	zasadn. zawod.	pozo- stali	
w liczbach bezwzględnych								
Wyłączenia z ewidencji ogółem		5967	1955	2257	1070	627	58	
w tym z powodu	podjęcia pracy	1999	846	676	250	212	15	
	w tym w ramach	prac interwencyjnych	266	106	98	42	16	4
		umów absolwenckich	329	133	117	34	44	1
		robót publicznych	76	43	20	9	4	0
		w tym w instytucjach użyteczności publicznej	0	0	0	0	0	0
		z tytułu udzielonej pożyczki	4	0	3	0	1	0
	z tego	podjęcie działalności pozarolniczej lub rolniczej	0	0	0	0	0	0
		w ramach utworzonego przez pracodawcę dodatkowego miejsca pracy	4	0	3	0	1	0
	szkolenia	112	37	39	25	10	1	
	stażu	1299	544	424	222	97	12	
w %								
Wyłączenia z ewidencji ogółem		100,0	100,0	100,0	100,0	100,0	100,0	
w tym z powodu	podjęcia pracy	33,5	43,3	30,0	23,4	33,8	25,9	
	w tym w ramach	prac interwencyjnych	4,5	5,4	4,3	3,9	2,6	6,9
		umów absolwenckich	5,5	6,8	5,2	3,2	7,0	1,7
		robót publicznych	1,3	2,2	0,9	0,8	0,6	0,0
		w tym w instytucjach użyteczności publicznej	0,0	0,0	0,0	0,0	0,0	0,0
		z tytułu udzielonej pożyczki	0,1	0,0	0,1	0,0	0,2	0,0
	z tego	podjęcie działalności pozarolniczej lub rolniczej	0,0	0,0	0,0	0,0	0,0	0,0
		w ramach utworzonego przez pracodawcę dodatkowego miejsca pracy	0,1	0,0	0,1	0,0	0,2	0,0
	szkolenia	1,9	1,9	1,7	2,3	1,6	0,7	
	stażu	21,8	27,8	18,8	20,7	15,5	20,7	

Generalnie można stwierdzić, że staże i umowy absolwenckie cieszyły się w 2004r. największym zainteresowaniem wśród absolwentów wszystkich typów szkół.

4.3. Poradnictwo zawodowe i informacja zawodowa

Z usług poradnictwa zawodowego, świadczonych przez powiatowe urzędy pracy i Centra Informacji i Planowania Kariery Zawodowej (CliPKZ), działające w Wojewódzkim Urzędzie Pracy, skorzystało w 2004r. 15440 osób. W ramach poradnictwa zawodowego udzielono porady indywidualne dla 9321 osób, co stanowiło 60,4% ogółu osób korzystających z usług poradnictwa zawodowego. W spotkaniach grupowych w ramach 778 grup uczestniczyło 6229 osób (40,3%), natomiast badaniami testowymi objęto 1600 osób. Z usług poradnictwa zawodowego w większości korzystali bezrobotni - 14270 osób, z tego 4664 osoby zamieszkiwały na wsi, 8346 osób - to młodzież do 24 lat i 570 osób - to niepełnosprawni. Spośród bezrobotnych korzystających z usług poradnictwa zawodowego 24,2% (3456 osób) pozostawało bez pracy powyżej 12 miesięcy.

Osoby bezrobotne poza usługami świadczonymi w PUP/Centrum z zakresu poradnictwa zawodowego (indywidualnego lub/i grupowego) mogły skorzystać również ze zbiorów informacji zawodowej. Zainteresowani samodzielnie lub przy pomocy doradcy zawodowego korzystali z powyższych zbiorów, mogli również uczestniczyć w spotkaniach grupowych, dotyczących informacji o zawodach i rynku pracy oraz możliwościach kształcenia i szkolenia zawodowego. W ciągu całego 2004r. udzielono informacji zawodowej dla 12230 klientów indywidualnych i dla 5013 osób w ramach 379 spotkań grupowych.

Najczęstszym powodem korzystania przez osoby bezrobotne z usług poradnictwa zawodowego była chęć podjęcia zatrudnienia - 6728

osób (47,1%) oraz możliwość doskonalenia zawodowego - 3068 osób (21,5%). Natomiast wyborem zawodu zainteresowanych było 2291 bezrobotnych (16%).

W wyniku działania poradnictwa zawodowego pracę podjęły 2104 osoby (w tym 2083 bezrobotnych), szkolenie zawodowe rozpoczęło 1957 osób (w tym 1877 bezrobotnych) oraz 246 osób rozpoczęło zajęcia w klubach pracy (w tym 237 bezrobotnych).

W 2004r. w zajęciach klubów pracy uczestniczyły 744 osoby bezrobotne, wśród których dominowały:

- kobiety – 64,9% uczestników (483 osoby),
- młodzież do 24 lat – 72,3% uczestników (538 osób),
- osoby zamieszkałe na wsi – 39,7% uczestników (295 osób),
- osoby z wykształceniem policealnym i średnim zawodowym – 44,0% uczestników (327 osób),
- osoby pozostające bez pracy do 6 miesięcy – 69,4% uczestników (516 osób),
- osoby bez stażu pracy – 64,2% uczestników (478 osób).

4.3.1. Poradnictwo i informacja zawodowa realizowane w Centrach Informacji i Planowania Kariery Zawodowej.

Dynamiczny charakter aktualnego rynku pracy zwiększa potrzebę posiadania aktualnych informacji o zawodach, miejscu pracy, wymaganiach pracodawców. Właściwy zasób informacji jest też warunkiem poznawania różnorodnych możliwości dalszego rozwoju zawodowego i planowania kariery zawodowej. Zapotrzebowanie na tego rodzaju usługi spełniają Centra Informacji i Planowania Kariery Zawodowej (CliPKZ).

W 2004 roku z usług CliPKZ w Białymstoku, Łomży i w Suwałkach łącznie skorzystało 13038 osób. Byli to bezrobotni, osoby poszuku-

jące pracy, absolwenci, niepełnosprawni, nauczyciele, pracodawcy, a także młodzież ucząca się (3695 osób).

Z usług poradnictwa zawodowego skorzystało 2339 osób, w tym 952 osoby zostały objęte poradnictwem indywidualnym, a 1387 osób - poradnictwem grupowym. Przeprowadzono 1922 rozmowy doradcze, co oznacza, że rozwiązanie problemu zawodowego klienta wymagało około 2 spotkań z doradcą zawodowym. Poradami zawodowymi zainteresowani byli przede wszystkim ludzie młodzi, charakteryzujący się małą znajomością wymagań pracodawców i rynku pracy. W trakcie porad zawodowych wykorzystywane były testy do badania preferencji i predyspozycji zawodowych, zainteresowań, ogólnych uzdolnień zawodowych, cech osobowościowych.

W ramach poradnictwa grupowego organizowane były zajęcia warsztatowe przygotowujące do aktywnego poszukiwania pracy i prezentowania swoich kompetencji zawodowych podczas rozmów kwalifikacyjnych. W 2004r. wprowadzona została dodatkowo nowa tematyka zajęć: „Indywidualny Plan Działania”, „Moja kariera” i „Praca w Unii Europejskiej”.

Z indywidualnej informacji zawodowej skorzystało 8577 osób. Zakres tematyczny informacji zawodowej obejmował w 2004r. kierunki kształcenia, możliwości zdobycia dodatkowych kwalifikacji, pomoc przy redagowaniu CV, listów motywacyjnych, intencyjnych, podań, a także:

- rozpoczęcie działalności gospodarczej na własny rachunek,
- usługi CliPKZ,
- możliwości pracy w systemie EURES.

Na spotkaniach grupowych przekazywano informacje o usługach Centrum i rynku pracy. Odbiorcami byli pracownicy służby zdrowia, bezrobotna młodzież, pedagodzy, nauczyciele, naukowcy z Białorusi. Doradcy zawodowi uczestniczyli m.in. w spotkaniu z 200 pracownikami Pań-

stwowego Szpitala Klinicznego w Białymstoku, których przeznaczono do zwolnienia z pracy.

W ramach zawodowej informacji grupowej zorganizowano 127 spotkań, w których uczestniczyły 2122 osoby. W większości spotkania adresowane były do absolwentów i bezrobotnej młodzieży w wieku do 24 lat i realizowane w ramach programu „Pierwsza Praca”. Inne grupy to osoby zagrożone zwolnieniami z pracy, poszukujący pracy, przedstawiciele samorządów, nauczyciele i pedagodzy.

Oprócz zajęć zorganizowanych w CliPKZ, doradcy zawodowi prowadzili warsztaty w PUP w: Białymstoku, Suwałkach oraz w Sokółce dla osób niepełnosprawnych, pracowników służb społecznych, na terenie gmin, podczas imprez organizowanych przez Akademickie Biura Karier, AIESEC, Akademię Medyczną i OHP.

W 2004r. CliPKZ uczestniczyło m.in.: w IV Akademickich Dniach Pracy zorganizowanych przez Białostocką Sieć Biur Karier (stoisko informacyjne dot. usług CliPKZ, porady, konsultacje), w imprezie „Kariera Medyka 2004” zorganizowanej przez Akademię Medyczną w Białymstoku (przeprowadzono warsztaty: „Autoprezentacja i rozmowa wstępna z pracodawcą”), w Dniach Kariery organizowanych przez AIESEC (przeprowadzono warsztaty: „Wykorzystaj swój potencjał zawodowy”, „Asertywność w poszukiwaniu pracy” oraz „Autoprezentacja i rozmowa wstępna z pracodawcą”), w Targach Pracy zorganizowanych przez Centrum Edukacji i Pracy OHP w Białymstoku, pod hasłem: „Edukacja – Praca - Młodzież w Unii Europejskiej. Prezentacje 2004” (stoisko informacyjne, porady, konsultacje, warsztaty na temat planowania kariery zawodowej).

Ponadto Centrum zorganizowało Dni Otwarte pod hasłem: „Poznaj, zanim zdecydujesz – prezentacje zawodów w usługach. Giełda zawodów”, skierowane do absolwentów szkół i młodzieży wchodzącej na rynek pracy. Celem przedsięwzięcia było zapoznanie młodych ludzi z

zawodami dającymi szansę na zatrudnienie w ramach lokalnego rynku pracy oraz w krajach Unii Europejskiej.

4.3.2. Rejestr instytucji szkoleniowych

Od 1 grudnia 2004r. w WUP w Białymstoku prowadzony jest rejestr instytucji szkoleniowych. Prowadzenie rejestru ma na względzie efektywne wydatkowanie środków publicznych na szkolenia dla bezrobotnych i poszukujących pracy oraz zasadę wzajemności w stosunku do podmiotów z państw członkowskich Unii Europejskiej zamierzających uzyskać zlecenie finansowania ze środków publicznych na prowadzenie szkoleń. W grudniu 2004r. złożono 36 wniosków. Wojewódzki Urząd Pracy w Białymstoku wydał 31 zaświadczeń potwierdzających wpis do rejestru instytucji szkoleniowych.

4.4. Szkolenia.

Szkolenia dla osób bezrobotnych inicjowane są przez powiatowe urzędy pracy w celu zwiększenia szans na znalezienie pracy przez osoby zainteresowane jej podjęciem, w szczególności w sytuacji braku kwalifikacji zawodowych, konieczności zmiany kwalifikacji spowodowanej brakiem propozycji odpowiedniego zatrudnienia czy też utraty zdolności do wykonywania pracy w dotychczas wykonywanym zawodzie.

W 2004r. powiatowe urzędy pracy woj. podlaskiego skierowały na szkolenia 2605 osób bezrobotnych (o 321 osób, tj. o 11% mniej niż w roku poprzednim). Stanowiły one 3,2% ogółu bezrobotnych wyłączonych z rejestru urzędów pracy w 2004r. Liczba osób, które ukończyły szkolenie w 2004r. kształtowała się na poziomie 2400 osób (o 469 osób, tj. o 16,3% mniej niż w roku poprzednim).

Obok szkoleń indywidualnych organizowane są szkolenia bezrobotnych z wykorzystaniem modelu trójstronnych umów szkoleniowych, zawieranych pomiędzy starostą, pracodawcą i instytucją szkoleniową. W umowach tych są ustalane w szczególności kwalifikacje wymagane przez pracodawcę od kandydatów do pracy i kwalifikacje te powinny być uwzględniane w programie szkolenia.

W ramach trójstronnych umów szkoleniowych w 2004r. na szkolenia zostało skierowanych 458 osób bezrobotnych. Szkolenie ukończyły 444 osoby; spośród nich pracę podjęły 374 osoby (w trakcie szkolenia lub w ciągu 3 miesięcy od ukończenia szkolenia).

Do najpopularniejszych kierunków szkoleń, w których uczestniczyli bezrobotni w 2004r. należały szkolenia z zakresu: handel (17,7% ogółu osób, które ukończyły szkolenie), obsługa komputera (13,0%), w zawodzie kierowcy (12,2%), obsługa maszyn i urządzeń (9,0%) oraz obsługa finansowo-księgowo, bankowość, ubezpieczenia (7,6%).

W celu zapewnienia jak najwyższej efektywności przeprowadzanych szkoleń:

- doradcy zawodowi w trakcie indywidualnej rozmowy doradczej dokonywali oceny celowości i zasadności wyboru kierunku szkolenia przez osobę bezrobotną, biorąc pod uwagę jej motywację i nastawienie do kursu,
- przy doborze kandydatów na szkolenia uwzględniano ich poziom wykształcenia, płeć, doświadczenie zawodowe, predyspozycje psychofizyczne, opinię doradcy zawodowego wystawioną po przeprowadzeniu indywidualnej rozmowy doradczej, orzeczenie lekarskie o możliwości podjęcia pracy w danym zawodzie oraz konkretne wymagania stawiane przez pracodawcę,
- zgodnie z ustawą o zamówieniach publicznych dokonywano odpowiedniego wyboru jednostki szkolącej.

SYTUACJA NA RYNKU PRACY W WOJ. PODLASKIM W 2004R.

Tabela 73. Osoby skierowane na szkolenia w 2004r. - według powiatowych urzędów pracy
(w okresie sprawozdawczym)

Powiatowy Urząd Pracy	Osoby skierowane na szkolenia w poszczególnych miesiącach 2004r.:												Ogółem 2004r.
	styczeń	luty	marzec	kwiecień	maj	czerwiec	lipiec	sierpień	wrzesień	październik	listopad	grudzień	
Augustów	2	18	42	6	7	2	0	29	29	10	30	13	188
Białystok	86	62	110	63	65	77	220	40	86	50	49	8	916
Bielsk Podl.	10	2	4	5	2	2	24	12	1	1	25	30	118
Grajewo	0	0	17	17	15	27	14	21	2	0	0	0	113
Hajnówka	2	0	0	0	0	0	0	0	1	0	38	28	69
Kolno	2	5	0	0	1	0	0	0	0	0	34	0	42
Łomża	12	21	3	3	15	47	1	0	94	16	0	0	212
Mońki	18	0	6	1	0	17	2	1	7	10	0	0	62
Sejny	0	3	4	40	2	2	0	15	33	37	0	0	136
Siemiatycze	13	1	20	0	19	11	0	0	2	1	5	0	72
Sokółka	7	19	18	54	10	30	34	6	8	24	6	0	216
Suwałki	1	18	4	48	18	75	34	11	20	9	30	24	292
Wysokie Maz.	0	7	6	2	1	0	0	2	8	49	22	0	97
Zambrów	2	1	3	0	0	0	3	25	2	6	29	1	72
Woj. podlaskie	155	157	237	239	155	290	332	162	293	213	268	104	2 605

Najwięcej bezrobotnych zostało skierowanych na szkolenia w 2004r. przez PUP w: Białymstoku (916 osób), Suwałkach (292 osoby) i Sokółce (216 osób).

4.5. Programy specjalne.

Programy specjalne inicjowane są oraz realizowane przez starostów we współdziałaniu z innymi organami, organizacjami i instytucjami zajmującymi się problematyką zatrudnienia. Są to działania podejmowane w celu promocji zatrudnienia osób zaliczonych do grup ryzyka, które z uwagi na kwalifikacje zawodowe oraz sytuację na lokalnym rynku pracy są zagrożone długotrwałym bezrobociem i jego negatywnymi skutkami.

Programy specjalne finansowane są ze środków Funduszu Pracy, ale mogą być także finansowane przez organy, organizacje i instytucje współdziałające na rynku pracy.

W 2004r. powiatowe urzędy pracy woj. podlaskiego nie rozpoczęły realizacji nowych programów specjalnych. Zakończyły natomiast realizację 3 programów specjalnych rozpoczętych w poprzednim roku.

W 2004r. udział w programach specjalnych zakończyło 81 osób (w powiecie augustowskim – 12 osób, sokólskim – 38 osób, zambrowskim – 31). Spośród nich, 60 osób podjęło pracę lub kontynuowało zatrudnienie w okresie 3 miesięcy od zakończenia udziału w programie; stanowiło to 74,1% uczestników kończących udział w programach specjalnych (w powiecie augustowskim – 5 osób, sokólskim – 35 osób, zambrowskim – 20). W programach specjalnych nie uczestniczyli pracownicy będący w okresie wypowiedzenia ani poszukujący pracy.

5. ZASIŁKI DLA BEZROBOTNYCH ORAZ ZASIŁKI I ŚWIADCZENIA PRZEDEMERYTALNE

5.1. Bezrobotni z prawem do zasiłku.

Na koniec 2004 roku liczba zarejestrowanych bezrobotnych z prawem do zasiłku wynosiła 8426 osób, w tym 3376 kobiet. Bezrobotni z prawem do zasiłku stanowili 11,1% ogółu bezrobotnych zarejestrowanych w województwie. W porównaniu do stanu z końca ubiegłego roku liczba bezrobotnych zasiłkobiorców zmniejszyła się o 1046 osób (prawo do zasiłku w końcu 2003r. posiadały 9472 osoby, tj. 11,7% ogółu bezrobotnych).

Spośród nowo zarejestrowanych w ciągu całego 2004r. bezrobotnych, 23% posiadało prawo do zasiłku (17616 osób).

Tabela 74. Bezrobotni z prawem do zasiłku w latach 2003-2004
(stan w końcu roku)

Rok	Bezrobotni ogółem	w tym z prawem do zasiłku
2003	81274	9472
2004	76125	8426
Dynamika 2003r.=100	93,7	89,0

W 2004r. poziom bezrobocia ogółem zmniejszył się w porównaniu do poprzedniego roku o 6,3%, natomiast odsetek bezrobotnych zasiłkobiorców – o 11,0%.

Tabela 75. Liczba bezrobotnych z prawem do zasiłku w 2004 roku
(stan w końcu miesiąca)

Miesiące 2004r.	Liczba bezrobotnych z prawem do zasiłku	% udział w ogólnej liczbie bezrobotnych
I kwartał		
styczeń	10567	12,4
luty	10572	12,4
marzec	10032	11,9
II kwartał		
kwiecień	9077	11,2
maj	8700	11,2
czerwiec	8558	11,2
III kwartał		
lipiec	8090	10,7
sierpień	7699	10,3
wrzesień	7774	10,4
IV kwartał		
październik	7848	10,6
listopad	8257	11,0
grudzień	8426	11,1

W ciągu 2004r. liczba zarejestrowanych bezrobotnych z prawem do zasiłku sukcesywnie zmniejszała się aż do końca sierpnia br., osiągając najniższy poziom 7699 uprawnionych zasiłkobiorców (10,3% ogółu bezrobotnych), a następnie zaczęła rosnać - do 8426 osób uprawnionych do zasiłku zarejestrowanych w końcu 2004r. (11,1%).

Tabela 76. Bezrobotni z prawem do zasiłku według powiatowych urzędów pracy w 2004r. (stan w końcu roku)

Powiatowy Urząd Pracy	Liczba bezrobotnych z prawem do zasiłku	% udział do ogółu bezrobotnych
Augustów	668	12,7
Białystok	2401	10,5
Bielsk Podlaski	282	10,8
Grajewo	645	12,9
Hajnówka	315	13,3
Kolno	280	7,9
Łomża	796	9,8
Mońki	161	8,1
Sejny	321	13,8
Siemiatycze	200	10,9
Sokółka	354	6,3
Suwałki	1421	18,0
Wysokie Mazowieckie	229	7,1
Zambrów	353	10,1
Woj. podlaskie	8426	11,1

Na koniec 2004r. największy odsetek osób bezrobotnych uprawnionych do zasiłku odnotowano w PUP w Suwałkach – 18,0% ogółu bezrobotnych zarejestrowanych w tym urzędzie, w PUP w Sejnach – 13,8% oraz w PUP w Hajnówce – 13,3%.

5.2. Osoby uprawnione do zasiłku przedemerytalnego i świadczenia przedemerytalnego.

Od dnia 1 stycznia 2002r. na skutek zmiany Ustawy o zatrudnieniu i przeciwdziałaniu bezrobociu został skreślony art. 37j, dotyczący przyznawania zasiłków przedemerytalnych. W rejestrach urzędów pracy nadal jednak pozostają osoby, które nabyły prawo do zasiłku przedemerytalnego przed końcem 2001r.

Zgodnie z ustawą z dnia 30 kwietnia 2004r. o świadczeniach przedemerytalnych, Zakład Ubezpieczeń Społecznych z dniem 1 sierpnia

SYTUACJA NA RYNKU PRACY W WOJ. PODLASKIM W 2004R.

2004r. przejął zadania związane z przyznawaniem i wypłatą świadczeń przedemerytalnych. Dlatego też osoby uprawnione do tych świadczeń nie są wykazywane od sierpnia 2004r. w ewidencji urzędów pracy.

W końcu lipca 2004r. w powiatowych urzędach pracy woj. podlaskiego zarejestrowanych było 6118 osób uprawnionych do zasiłku przedemerytalnego, oraz 9108 osób uprawnionych do świadczenia przedemerytalnego.

Tabela 77. Osoby uprawnione do zasiłku oraz świadczenia przedemerytalnego wg powiatowych urzędów pracy w 2004r.
(stan w końcu lipca)

Powiatowy Urząd Pracy	Osoby uprawnione do:			
	zasiłku przedemerytalnego		świadczenia przedemerytalnego	
	ogółem	w tym kobiety	ogółem	w tym kobiety
Augustów	257	87	307	184
Białystok	3019	1464	4275	2460
Bielsk Podlaski	190	50	666	352
Grajewo	195	71	245	118
Hajnówka	408	151	748	400
Kolno	87	25	128	83
Łomża	511	202	582	324
Mońki	73	36	123	54
Sejny	55	20	90	57
Siemiatycze	92	31	272	167
Sokółka	278	112	543	300
Suwałki	421	176	671	391
Wysokie Maz.	151	59	244	134
Zambrów	381	233	214	105
Woj. podlaskie	6118	2717	9108	5129

Najwięcej osób uprawnionych do zasiłku przedemerytalnego zarejestrowanych było w PUP: w Białymstoku (3019 osób), w Łomży (511 osób) oraz w Suwałkach (421 osób); najmniej w Sejnach (55 osób) i Mońkach (73 osoby).

SYTUACJA NA RYNKU PRACY W WOJ. PODLASKIM W 2004R.

Z kolei najwięcej osób uprawnionych do świadczenia przedemerytalnego zarejestrowano w PUP w Białymstoku (4275 osób), w PUP w Hajnówce (748 osób) oraz w PUP w Suwałkach (671 osób); najmniej zaś w PUP w Sejnach (90 osób), w PUP w Mońkach (123 osoby) oraz w PUP w Kolnie (128 osób).

Tabela 78. Osoby uprawnione do zasiłku przedemerytalnego i świadczenia przedemerytalnego w woj. podlaskim w 2004 roku (stan w końcu miesiąca)

2004r.	Osoby uprawnione do zasiłku przedemerytalnego	Dynamika styczeń =100	Osoby uprawnione do świadczenia przedemerytalnego	Dynamika styczeń =100
I kwartał				
styczeń	6603	-	7064	-
luty	6513	98,6	7419	105,0
marzec	6411	97,1	7987	113,1
II kwartał				
kwiecień	6339	96,0	8150	115,4
maj	6259	94,8	8206	116,2
czerwiec	6176	93,5	8279	117,2
III kwartał				
lipiec	6118	92,7	9108	128,9

W 2004r. liczba uprawnionych do zasiłku przedemerytalnego zmniejszyła się o 579 osób, natomiast liczba uprawnionych do świadczenia przedemerytalnego zwiększyła się w br. o 2226 osób.

W okresie styczeń - lipiec 2004r. ze zbioru bezrobotnych wyłączono z tytułu otrzymania świadczenia przedemerytalnego 326 osób.

6. INNE DZIAŁANIA MAJĄCE WPLYW NA SYTUACJĘ NA WOJEWÓDZKIM RYNKU PRACY

6.1. Realizacja programów aktywizacji zawodowej osób bezrobotnych

I. Wojewódzki Program Aktywizacji Zawodowej Absolwentów „Pierwsza Praca”

Program jest inicjatywą rządową, podejmowaną w ramach Strategii Społeczno – Gospodarczej Rządu „Przedsiębiorczość-rozwoj-praca”, której realizacja odbywa się na terenie całego kraju, w tym także w województwie podlaskim. Program obejmuje pięć segmentów:

- A. małe i średnie przedsiębiorstwa
- B. samozatrudnienie
- C. kształcenie
- D. wolontariat
- E. informacja, poradnictwo zawodowe i pośrednictwo pracy.

Działania realizowane w ramach wymienionych segmentów mają na celu niedopuszczenie do tego, aby młodzi ludzie stawali się i pozostawali bezrobotnymi. Celem jest więc zwiększenie szans tej grupy osób na uzyskanie pierwszego doświadczenia zawodowego oraz objęcie usługami aktywizującymi wszystkich zarejestrowanych w urzędach pracy przedstawicieli wymienionej populacji najpóźniej przed upływem 6 miesięcy od momentu rejestracji.

Program realizowany jest od 1 czerwca 2002r. i finansowany lokalnie przez samorządy powiatowe ze środków Funduszu Pracy, przekazywanych tym jednostkom na finansowanie programów na rzecz promocji zatrudnienia, łagodzenia skutków bezrobocia i aktywizacji zawodowej, przez dysponenta tego Funduszu – Ministra Gospodarki i Pracy, w wysokościach ustalonych przez Zarząd Województwa Podlaskiego wg kryteriów przejętych przez Sejmik Województwa Podlaskiego.

Standardowe działania publicznych służb zatrudnienia ukierunkowane są przede wszystkim na motywowanie młodzieży do wykazywania aktywności w samodzielnych poszukiwaniu pracy (warsztaty „Samodzielność w poszukiwaniu pierwszej pracy”), podczas których praca z młodymi ludźmi jest nastawiona na wzmocnienie poczucia własnej wartości oraz przekonanie, że nawet na najtrudniejszym rynku pracy można znaleźć zatrudnienie. Absolwenci mogą też korzystać z innych instrumentów rynku pracy, takich jak: pośrednictwo pracy, standardowe usługi poradnictwa i informacji zawodowej, szkolenia i aktywne programy finansowane z FP – staże, prace interwencyjne, roboty publiczne i inne, zgodnie z Ustawą o promocji zatrudnienia i instytucjach rynku pracy.

Realizację tego programu w 2004r. należy podzielić na dwa okresy:

- pierwszy - obejmujący okres od 1.01.2004r. do 31.05.2004r., przypadający na czas obowiązywania Ustawy z dnia 14 grudnia 1994r. o zatrudnieniu i przeciwdziałaniu bezrobociu (Dz.U. z 2003r. Nr 58 poz. 514 z późn. zm.),
- drugi - przypadający na okres od 1.06.2004r., od chwili wejścia w życie przepisów Ustawy z dnia 20 kwietnia 2004r. o promocji zatrudnienia i instytucjach rynku pracy (Dz.U. z 2004 r. Nr 99 poz. 1001), która to wprowadziła nowe instrumenty aktywizacji i rozszerzyła grupę beneficjentów programu o osoby:
 - młode, dotychczas nie pracujące do 25 roku życia,
 - oraz do 27 roku życia w przypadku odbywania stażu.

W okresie styczeń – maj 2004r. w ramach realizacji Programu Aktywizacji Zawodowej Absolwentów "Pierwsza Praca" do uczestnictwa w różnych formach wspierających zatrudnienie poprzez jego subsydiowanie skierowano 2501 absolwentów. W omawianym okresie 3089 absolwentów uczestniczących w różnych formach aktywizacji zakończyło uczestnictwo w programach i następnie pracę podjęło 1570 osób.

Tabela 79. Realizacja Programu Pierwsza Praca w okresie 01.01.2004–31.05.2004 (Instrumenty wynikające z Ustawy o zatrudnieniu i przeciwdziałaniu bezrobociu)

Forma aktywizacji zawodowej	Liczba osób, które:		
	rozpoczęły udział w programie	ukończyły program	podjęły pracę po zakończeniu programu
1. Staże absolwenckie	1302	1983	762
2. Refundacje z tytułu zatrudnienia absolwentów	340	510	508
3. Szkolenia absolwentów	293	262	95
4. Pożyczki na podjęcie działalności gospodarczej	4	x	x
5. Pożyczki na tworzenie dodatkowych miejsc pracy	1	x	x
6. Prace interwencyjne	433	243	186
7. Roboty publiczne	125	81	11
8. Zwrot kosztów dojazdu do pracy	1	x	x
9. Programy specjalne	0	10	8
10. Refundacja składek ubezpieczeniowych absolwentom podejmującym działalność gosp.	2	x	0
RAZEM	2501	3089	1570

Aktywizacja absolwentów (oraz osób do 24 roku życia dotychczas nie pracujących) w tym okresie odbywała się także poprzez świadczenie usług informacyjnych i doradczych. I tak, łącznie w okresie 1.01.2004r. – 31.05.2004r. usługami świadczonymi w tym zakresie objęto 7686* osób, w tym:

- spotkania informacyjne w ramach pakietu "samodzielność w poszukiwaniu pierwszej pracy" – 1141 osób,
- poradnictwo indywidualne – 1989 osób,
- poradnictwo grupowe – 1422 osoby,
- informacja zawodowa – 2703 osoby,
- Warsztaty Poszukiwania Pracy w ramach IPD - 322 osoby,
- zajęcia w Klubach Pracy – 109 osób.

*możliwe jest kilkakrotne ujmowanie tych samych osób w różnych formach, związane z korzystaniem z różnych form pomocy.

Tabela 80. Realizacja Programu „Pierwsza Praca” w okresie 01.06.2004–31.12.2004 (Instrumenty wynikające z Ustawy o promocji zatrudnienia i instytucjach rynku pracy)

Forma aktywizacji zawodowej	Liczba osób, które:		
	rozpoczęły udział w programie	ukończyły program	podjęły pracę po zakończeniu programu
1. Staże (art. 53 ust. 1 ustawy)	1895	1947	626
2. Przygotowanie do wykonywania zawodu (art. 53 ust. 3 ustawy)	32	3	1
3. Szkolenie (art. 40 ustawy)	538	538	108
4. Prace interwencyjne (art. 51, 56 ustawy)	369	757	485
5. Roboty publiczne (art. 57 ust. 4 ustawy)	139	216	55
6. Stypendium w okresie kontynuowania nauki (art. 55 ustawy)	97	2	0
7. Dodatek aktywizacyjny (art. 48 ustawy)	42	20	x
8. Refundacja kosztów wyposażenia i doposażenia stanowiska pracy (art. 46 ust. 2 ustawy)	36	5	6
9. Jednorazowa refundacja składki ZUS (art. 47 ustawy)	2	2	2
10. Przyznanie bezrobotnemu środków na podjęcie działalności gospodarczej (art. 46 ust. 3 ustawy)	20	10	10
11. Zwrot kosztów, o których mowa w art. 45 ustawy	19	17	3
12. Inne zastosowane rozwiązania realizowane w ramach projektów dofinansowywanych z funduszy strukturalnych (poza wymienionymi w art. 108 ustawy)	84	124	57
RAZEM	3273	3641	1353

W okresie 1.06.2004–31.12.2004r. usługami świadczonymi w zakresie poradnictwa i informacji zawodowej objęto 13004* osoby, w tym:

- spotkania informacyjne w ramach pakietu "samodzielność w poszukiwaniu pierwszej pracy" – 3100 osób,
- poradnictwo indywidualne – 2382 osoby,
- poradnictwo grupowe – 2155 osób,

SYTUACJA NA RYNKU PRACY W WOJ. PODLASKIM W 2004R.

- informacja zawodowa – 4511 osób,
- Warsztaty Poszukiwania Pracy w ramach IPD - 389 osób,
- zajęcia w Klubach Pracy – 373 osoby,
- działania realizowane w ramach projektów dofinansowanych z funduszy strukturalnych – 94 osoby.

*możliwe jest kilkakrotne ujmowanie tych samych osób w różnych formach, związane z korzystaniem z różnych form pomocy.

Ponadto w 2004r. w ramach Programu Aktywizacji Zawodowej Absolwentów "PIERWSZA PRACA" realizowane były:

- III edycja konkursu na utworzenie Gminnych Centrów Informacji w woj. podlaskim, ogłoszonego przez Ministra Gospodarki i Pracy. Do WUP w Białymstoku wpłynęło 13 wniosków o dofinansowanie, z czego granty przyznano 6 wnioskodawcom na łączną kwotę 230,0 tys.zł.;
- III edycja konkursu na rozwój Akademickich Biur Karier w woj. podlaskim. Wpłynęło 7 wniosków, z czego granty przyznano 6 wnioskodawcom na łączną kwotę 45,0 tys. zł. Były to: Wyższa Szkoła Finansów i Zarządzania w Białymstoku, Wyższa Szkoła Administracji Publicznej w Białymstoku, Wyższa Szkoła Ekonomiczna w Białymstoku, Politechnika Białostocka, Wyższa Szkoła Agrobiznesu w Łomży oraz Uniwersytet w Białymstoku.

II. Wojewódzki Program Pomocy w Realizacji Zadań na Rzecz Zatrudniania Osób Niepełnosprawnych na lata 2004-2006 „SZANSA”

Wojewódzki Urząd Pracy w Białymstoku opracował Wojewódzki Program Pomocy w Realizacji Zadań na Rzecz Zatrudniania Osób Niepełnosprawnych na lata 2004-2006. Celem projektu jest zwiększenie aktywności zawodowej osób niepełnosprawnych – ich szans na rynku pracy. W ramach programu przewidziano do realizacji działania:

- wyposażenie osób niepełnosprawnych w umiejętności poruszania się po rynku pracy,

- stworzenie bezrobotnym niepełnosprawnym szansy zatrudnienia,
- wspieranie chronionego rynku pracy i zakładów aktywności zawodowej,
- wsparcie niepełnosprawnych w dostępie do informacji prawnej dotyczącej różnych dziedzin życia społecznego,
- rozwój współpracy pomiędzy organami samorządu województwa i powiatu a instytucjami i organizacjami pozarządowymi działającymi na rzecz osób niepełnosprawnych.

Głównymi realizatorami programu są powiatowe urzędy pracy oraz Centra Informacji i Planowania Kariery Zawodowej funkcjonujące w strukturze Wojewódzkiego Urzędu Pracy w Białymstoku. W ramach realizacji Programu, finansowanego głównie ze środków FP pozostających w dyspozycji starostów powiatowych, osoby niepełnosprawne korzystają z:

- usług poradnictwa zawodowego i informacji zawodowej świadczonych w ramach Centrum Informacji i Planowania Kariery Zawodowej WUP w Białymstoku i jego Oddziałów terenowych w Łomży i Suwałkach,
- zajęć aktywizujących w Klubach Pracy funkcjonujących w strukturach powiatowych urzędów pracy,
- różnych form zatrudnienia subsydiowanego,
- możliwości uczestnictwa w giełdach i targach pracy,
- możliwości korzystania z usług Punktu Konsultacyjno - Doradczego,
- ofert pracy niesubsydiowanej.

Efekty realizacji wymienionego programu w 2004r. prezentują się następująco:

- a) usługami w zakresie poradnictwa i informacji zawodowej świadczonymi w CliPKZ objęto 367 osób,
- b) usługami w zakresie poradnictwa i informacji zawodowej świadczonymi w powiatowych urzędach pracy, objęto:
 - w zakresie indywidualnego poradnictwa zawodowego – 508 osób,

- grupowego poradnictwa zawodowego – 130 osób,
 - informacji zawodowej – 124 osoby,
 - zajęć aktywizujących w Klubach Pracy - 24 osoby,
 - doradztwa organizacyjno-prawnego i ekonomicznego w zakresie działalności gospodarczej lub rolniczej podejmowanej przez osoby niepełnosprawne – 8 osób,
- c) na szkolenia skierowano 231 osób,
- d) aktywnymi programami rynku pracy objęto 113 osób, w tym w ramach:
- staży – 10 osób,
 - refundacji z tytułu zatrudnienia absolwentów – 1 osoba,
 - prace interwencyjnych – 52 osoby,
 - robót publicznych – 36 osób,
 - innych form – 14 osób.

Wojewódzki Urząd Pracy w Białymstoku w dniu 8 grudnia 2004r. w ramach programu PFRON pn. „Promocja Integracji Osób Niepełnosprawnych” zorganizował konferencję pn. „Integracja przez pracę”.

Celem konferencji była prezentacja idei, zasad tworzenia i funkcjonowania Zakładu Aktywności Zawodowej (ZAZ) oraz możliwości zwiększenia zatrudnienia osób ze znacznym stopniem niepełnosprawności na otwartym rynku pracy.

Konferencja odbyła się w Auli Wyższej Szkoły Finansów i Zarządzania przy ul. Ciepłej 40 w Białymstoku, która to uczelnia była partnerem WUP w Białymstoku w realizacji konferencji i jednocześnie sponsorem. Konferencja odbyła się pod honorowym patronatem Marszałka Województwa Podlaskiego.

W konferencji wzięły udział 74 osoby - przedstawiciele organizacji i instytucji, realizujących zadania na rzecz osób niepełnosprawnych lub zajmujących się problemem tej grupy osób z terenu całej Polski.

Podczas konferencji poruszono następujące zagadnienia:

- 1) Ogólne zagadnienia dotyczące niepełnosprawności, integracja społeczna w Polsce na tle Unii Europejskiej, integracja przez pracę.
- 2) Prezentacja przepisów prawnych dotyczących zakładów aktywności zawodowej, cele i zadania zakładów aktywności zawodowej, szczegółowe zasady, tryb i warunki tworzenia, finansowania i działania zakładów, problemy, bariery w organizowaniu i prowadzeniu zakładów aktywności zawodowej.
- 3) Przedstawiciele Zakładów Aktywności Zawodowej w Kołobrzegu, w Stanisławowie, Olsztynie i w Krakowie dokonali prezentacji swoich zakładów pod kątem ich funkcjonowania i prowadzonej działalności, która ukierunkowana jest przede wszystkim na rehabilitację zawodową, leczniczą i społeczną osób niepełnosprawnych.
- 4) Prezes Fundacji Rozwoju Przedsiębiorczości w Suwałkach – Andrzej Wasilewski dokonał prezentacji doświadczeń z realizacji projektu „System pomocy osobom niepełnosprawnym w zakresie pracy zawodowej”, celem którego było nawiązanie współpracy pomiędzy partnerami działającymi na rzecz osób niepełnosprawnych na terenie polskiej i litewskiej części Euroregionu Niemen, a także wymiana doświadczeń między instytucjami niemieckimi a instytucjami polskimi i litewskimi podejmujących problematykę niepełnosprawności.

III. Program „Doradca Rolny w Gminie”

We współpracy z partnerami rynku pracy tj. powiatowymi urzędami pracy województwa podlaskiego, Agencją Restrukturyzacji i Modernizacji Rolnictwa Oddziałem Regionalnym, Wojewódzkim Podlaskim Ośrodkiem Doradztwa Rolniczego w Szepietowie, Podlaską Izbą Rolniczą oraz samorządami gminnymi, Wojewódzki Urząd Pracy w Białymstoku opracował Program aktywizacji osób bezrobotnych „**Doradca rolny w gminie**”. Celem programu była aktywizacja osób bezrobotnych w woje-

wództwie podlaskim i usprawnienie doradztwa rolniczego. Beneficjentami były osoby bezrobotne, zarejestrowane w powiatowych urzędach pracy. Na realizację ww. programu pozyskano z rezerwy Ministra Gospodarki i Pracy środki w wysokości 1.631,8 tys. zł. W ramach projektu zaktywizowano 348 osób, w tym w poszczególnych formach: stażu – 200 osób, robót publicznych – 135 osób, prac interwencyjnych – 12 osób, umów absolwenckich – 1 osoba. Uczestnictwo w programie zakończyło 341 osób, spośród których 125 znalazło zatrudnienie w ciągu 3 miesięcy od zakończenia udziału w projekcie. Efektywność realizowanych działań wyniosła więc 36,7%.

IV. „Program działań dla realizacji zadań związanych z obsługą Zintegrowanego Systemu Zarządzania i Kontroli oraz zwiększających umiejętności ułatwiające zatrudnienie i utrzymanie miejsc pracy w województwie podlaskim”

W marcu 2004r. Wojewódzki Urząd Pracy w Białymstoku we współpracy z powiatowymi urzędami pracy województwa podlaskiego oraz Agencją Restrukturyzacji i Modernizacji Rolnictwa Oddział Regionalny, działając w celu realizacji Porozumienia zawartego w dniu 15 grudnia 2003r. pomiędzy Ministrem Gospodarki, Pracy i Polityki Społecznej a Agencją Restrukturyzacji i Modernizacji Rolnictwa opracował „Program działań dla realizacji zadań związanych z obsługą Zintegrowanego Systemu Zarządzania i Kontroli oraz zwiększających umiejętności ułatwiające zatrudnienie i utrzymanie miejsc pracy w województwie podlaskim”. Celem programu było przygotowanie podlaskiego rolnictwa do absorpcji funduszy Unii Europejskiej przeznaczonych na dopłaty obszarowe i stworzenie nowych miejsc pracy dla osób bezrobotnych oraz podniesienie ich kwalifikacji. Pomędzy samorządy powiatowe zgodnie z wnioskiem Marszałka Województwa Podlaskiego z dnia 5 marca 2004r. została rozdysponowana kwota rezerwy FP, będąca w dyspozycji Mar-

szałka w wysokości 400,0 tys. zł na realizację ww. programu. W ramach programu zaktywizowano 495 osób w ramach prac interwencyjnych. Udział w projekcie zakończyło 487 osób, a 178 osób znalazło zatrudnienie w okresie 3 miesięcy od zakończenia udziału w projekcie. Efektywność realizowanych działań wyniosła więc 36,6%.

V. Wojewódzki Program Aktywizacji Zawodowej Bezrobotnych „DROGOWIEC”

We współpracy z Podlaskim Zarządem Dróg Wojewódzkich w Białymstoku, Wojewódzki Urząd Pracy w Białymstoku opracował i realizował Wojewódzki Program Aktywizacji Osób Bezrobotnych „Drogowiec”. Celem programu było zaktywizowanie społeczne i zawodowe osób bezrobotnych należących do grupy szczególnego ryzyka (długotrwale bezrobotnych), utworzenie nowych miejsc pracy, poprawa zdolności zatrudnieniowych beneficjentów projektu. W ramach projektu zorganizowano miejsca pracy w ramach robót publicznych na terenach 24 gmin województwa podlaskiego, gdzie występowało duże zapotrzebowanie w zakresie porządkowania pasa drogowego w rejonach, wytypowanych przez Podlaski Zarząd Dróg Wojewódzkich w Białymstoku. Na tworzonych miejscach pracy zatrudniono bezrobotnych mężczyzn wytypowanych przez powiatowe urzędy pracy, pochodzących z terenu gminy objętej działaniami w ramach przedsięwzięcia.

Na realizację projektu samorząd województwa przeznaczył z rezerwy będącej w dyspozycji Marszałka Województwa kwotę 350,2 tys. zł. Dzięki wsparciu w ramach programu okresowe zatrudnienie w formie robót publicznych znalazły 104 osoby i wszystkie zakończyły pomyślnie udział w realizowanej formie aktywizacji. Efektywność, liczona jako stosunek liczby osób, które podjęły dalsze zatrudnienie w ciągu 3 miesięcy od zakończenia udziału w programie do liczby osób, które ukończyły program, wyniosła 22,1%.

VI. Regionalny Plan Działań na Rzecz Zatrudnienia na 2005 rok

Ustawa z dnia 20 kwietnia 2004r. o promocji zatrudnienia i instytucjach rynku pracy (Dz.U. nr 99 poz. 1001) nakłada na samorząd województwa obowiązek przygotowywania corocznie Regionalnego Planu Działań na rzecz Zatrudnienia w oparciu o Krajowy Plan Działań na Rzecz Zatrudnienia i przy uwzględnieniu strategii rozwoju województwa oraz strategii w zakresie polityki społecznej.

W związku z przyjęciem przez Radę Ministrów w dniu 21 września 2004r. Krajowego Planu Działań na Rzecz Zatrudnienia na 2005 rok, określającego zadania państwa w zakresie polityki zatrudnienia, Wojewódzki Urząd Pracy w Białymstoku rozpoczął prace nad przygotowaniem Regionalnego Planu Działań. Powołany został Zespół ds. Opracowania Regionalnego Planu Działań na rzecz Zatrudnienia. W oparciu o zasadę współpracy z partnerami rynku pracy, zaproszono też do udziału w przygotowaniu projektu RPD, poprzez składanie propozycji tematów, projektów, zadań do RPD, szerokie grono przedstawicieli instytucji rządowych, samorządowych, organizacji pracodawców i przedsiębiorców, związków zawodowych pracowników, organizacji osób bezrobotnych oraz wszystkie powiatowe urzędy pracy województwa podlaskiego.

Na podstawie propozycji zgłoszonych przez partnerów i w oparciu o wytyczne dotyczące opracowania RPD zawarte w Ustawie o promocji zatrudnienia i instytucjach rynku pracy, w grudniu 2004r. opracowano projekt Planu, który przekazano do konsultacji partnerom.

6.2. Realizacja Programów Spójności Społecznej i Gospodarczej PHARE 2000, 2001, 2002 Rozwój Zasobów Ludzkich

I. PROGRAM SPÓJNOŚCI SPOŁECZNEJ I GOSPODARCZEJ PHARE 2000 ROZWÓJ ZASOBÓW LUDZKICH – PODLASKI PROGRAM DOSKONALENIA KADR

W 2004 roku, w ramach wdrażania „Podlaskiego Programu Doskonalenia Kadr” – Phare 2000 SSG kontynuowana była realizacja 3 projektów wdrażanych w ramach Programu Spójności Społecznej i Gospodarczej Phare 2000 – Podlaski Program Doskonalenia Kadr, tj.:

- Szkolenia oraz doradztwo biznesowe dla osób zagrożonych bezrobociem,
- Szkolenia dla pracowników małych i średnich przedsiębiorstw,
- Promocja przedsiębiorczości w szkołach średnich.

Merytoryczna realizacja w/w projektów zakończyła się 28 lutego 2004r. W okresie 01.03.-31.12.2004r. podejmowano czynności związane z zatwierdzeniem raportów końcowych, zweryfikowaniem otrzymanych baz danych beneficjentów oraz przygotowaniem ewaluacji ex-post zakończonych projektów.

Prowadzono bieżącą korespondencję z Wykonawcami projektów, jak również prowadzono monitoring i ewaluację na potrzeby Zarządu Województwa i Regionalnego Komitetu Monitorującego – przygotowano informacje z realizacji przedmiotowego Programu na posiedzenia Regionalnego i Krajowego Komitetu Monitorującego. Prowadzono także bieżący monitoring działań Wykonawców poprzez kontrole usług szkoleniowych – przeprowadzono 13 kontroli.

Na bieżąco opiniowane i zatwierdzane były tzw. pakiety szkoleniowe składane przez Wykonawców przed planowanym terminem uruchomienia poszczególnych działań szkoleniowych.

Zgodnie z Systemem Monitorowania dla Programu Phare 2000 Spójność Społeczna i Gospodarcza co miesiąc przekazywano do PARP uwagi do raportów miesięcznych z realizacji kontraktów przedłożonych przez Wykonawców.

Cyklicznie przygotowywano zbiorcze raporty miesięczne z realizacji programu i przekazywano je do Polskiej Agencji Rozwoju Przedsiębiorczości, Urzędu Marszałkowskiego Województwa Podlaskiego oraz Podlaskiego Urzędu Wojewódzkiego.

II. PROGRAM SPÓJNOŚCI SPOŁECZNEJ I GOSPODARCZEJ PHARE 2001 ROZWÓJ ZASOBÓW LUDZKICH – PROMOCJA ZATRUDNIENIA I ROZWÓJ ZASOBÓW LUDZKICH, WOJEWÓDZTWO PODLASKIE

W województwie podlaskim w ramach Programu Spójności Społecznej i Gospodarczej Phare 2001 zrealizowany został projekt *Promocja Zatrudnienia i Rozwój Zasobów Ludzkich, Województwo Podlaskie* – PL01.06.09.01-02-10. Jego Wykonawcą było międzynarodowe konsorcjum w składzie IMC (Wielka Brytania), ZDZ w Białymstoku, Wyższa Szkoła Ekonomiczna w Białymstoku, Lubelska Fundacja Rozwoju. Wykonawca został wyłoniony zgodnie z *Praktycznym Przewodnikiem zawierania umów w ramach Programów Phare, ISPA i Sapard* za pomocą procedury międzynarodowego przetargu ograniczonego przeprowadzonego przez Polską Agencję Rozwoju Przedsiębiorczości we współpracy z Wojewódzkim Urzędem Pracy w Białymstoku. Do współpracy zaangażowanych zostało również wielu lokalnych podwykonawców. Projekt był realizowany na terenie wszystkich powiatów województwa. Realizacja projektu trwała od 07.09.2004r. do 31.01.2005r. Budżet projektu: 2.422.490 Euro.

Bezpośrednie cele projektu - to przeciwdziałanie problemom regionalnego rynku pracy poprzez:

- ✓ przeciwdziałanie bezrobociu – zapobieganie negatywnym skutkom restrukturyzacji sektorowych,
- ✓ pobudzanie przedsiębiorczości,
- ✓ zwiększanie jakości zasobów ludzkich w małych i średnich przedsiębiorstwach,
- ✓ inicjowanie lokalnych porozumień, głównie w obszarze podnoszenia jakości szkolnictwa zawodowego.

Przedsięwzięcie objęło cztery podprojekty:

Podprojekt 1: Zatrudnialność – Aktywne formy przeciwdziałania bezrobociu

Podprojekt ten skierowany był do osób bezrobotnych oraz zagrożonych bezrobociem celem podwyższania ich kwalifikacji w obszarach zapotrzebowania rynku pracy, zapoznania się z metodami poszukiwania pracy oraz nabycia praktycznych umiejętności zawodowych. W jego ramach prowadzono:

- poradnictwo zawodowe przed rozpoczęciem szkolenia,
- szkolenia zawodowe,
- praktyki zawodowe,
- poradnictwo zawodowe po ukończeniu szkolenia.

Wskaźniki osiągnięć Podprojektu 1	Liczba osób	Liczba osób, które znalazły zatrudnienie/samozatrudnienie
Liczba osób objętych poradnictwem zawodowym	1832	340
w tym osoby bezrobotne	1409	322
w tym kobiety	1143	168
w tym osoby pochodzące z obszarów wiejskich	539	94
w tym osoby do 24 lat	407	130
Liczba osób, które ukończyły szkolenie zawodowe	1356	272
w tym osoby bezrobotne	1035	258
w tym kobiety	859	154
w tym osoby pochodzące z obszarów wiejskich	290	75
w tym osoby do 24 lat	412	91
Liczba osób, które ukończyły praktyki zawodowe	200	68
w tym osoby bezrobotne	172	64
w tym kobiety	63	14
w tym osoby pochodzące z obszarów wiejskich	67	19
w tym osoby do 24 lat	101	39

Podprojekt 2: Promocja Przedsiębiorczości

Podprojekt ten skierowany był do osób bezrobotnych oraz zagrożonych bezrobociem, zainteresowanych uruchomieniem i prowadzeniem własnej działalności gospodarczej. W jego ramach prowadzono:

- szkolenia wstępne (podstawowe),
- szkolenia zaawansowane,
- poradnictwo biznesowe po ukończeniu szkolenia.

Wskaźniki osiągnięć Podprojektu 2	Liczba osób	Liczba osób, które założyły własną firmę
Liczba osób, które ukończyły szkolenie z zakresu prowadzenia działalności gospodarczej	389	61
w tym osoby bezrobotne	317	17
w tym kobiety	289	39
w tym osoby pochodzące z obszarów wiejskich	96	51
w tym osoby do 24 lat	93	7
Liczba osób, które skorzystały z doradztwa indywidualnego	354	61
w tym osoby bezrobotne	305	17
w tym kobiety	272	39
w tym osoby pochodzące z obszarów wiejskich	93	51
w tym osoby do 24 lat	101	7

Podprojekt 3: Adaptacyjność – Szkolenia dla pracowników sektora MŚP

Podprojekt ten skierowany był do pracowników, managerów oraz właścicieli małych i średnich przedsiębiorstw zgodnie z zapotrzebowaniem, zapewniający rozwój MŚP i utrzymanie miejsc pracy. W jego ramach przeprowadzono:

- szkolenia dla pracowników,
- szkolenia dla menedżerów i właścicieli.

Wskaźniki osiągnięć Podprojektu 3	Liczba osób
Liczba osób z sektora MSP, które ukończyły szkolenie	1199
w tym kobiety	698
w tym pracownicy	628
w tym kadra kierownicza	255
w tym właściciele przedsiębiorstw	316
Liczba MSP, z których pochodzą osoby, które ukończyły szkolenie	607

Podprojekt 4: Budowanie potencjału – Lokalne porozumienia na rzecz zatrudnienia

Podprojekt ten skierowany był do nauczycieli oraz dyrektorów szkół zawodowych, przedstawicieli powiatowych samorządów i urzędów pracy celem rozwijania partnerstwa oraz opracowania projektów edukacyjnych odpowiadających potrzebom gospodarki i rynku pracy. W ramach wspierania rozwoju lokalnej współpracy partnerskiej w dziedzinie zatrudnienia realizowano:

- szkolenia dla nauczycieli szkół zawodowych i partnerów lokalnych odpowiedzialnych za rozwój i dostosowanie szkolnictwa zawodowego do aktualnych potrzeb rynku pracy,
- usługi doradcze,
- zaopatrzenie szkół zawodowych w sprzęt IT wspomagający reorientację szkolnictwa zawodowego.

Wskaźniki osiągnięć Podprojektu 4	Liczba osób
Liczba osób, które ukończyły szkolenie	127
w tym kobiety	76
w tym reprezentanci samorządów	14
w tym partnerzy lokalni	16
w tym nauczyciele	97
Liczba osób, które skorzystały z doradztwa	63
w tym kobiety	31
w tym reprezentanci samorządów	0
w tym partnerzy lokalni	0
w tym nauczyciele	63

W Podprojekcie 4 przeprowadzony został Konkurs na Program Modernizacji Oferty Edukacyjnej Szkoły Zawodowej, w którym udział wzięło 45 placówek kształcenia zawodowego. Komisja Oceny Projektów

SYTUACJA NA RYNKU PRACY W WOJ. PODLASKIM W 2004R.

złożona z przedstawicieli różnych instytucji wyłoniła laureatów oraz przyznała nagrody w postaci sprzętu dydaktycznego o charakterze *information technology* o łącznej wartości 165 tys. euro.

Przy okazji opracowywania konkursowych Programów Modernizacji Oferty Edukacyjnej zainicjowano porozumienia na rzecz partnerskiej współpracy placówek kształcenia zawodowego z różnymi instytucjami i podmiotami lokalnych środowisk.

Zestawienie zainicjowanych porozumień lokalnych przedstawia poniższa tabela.

Liczba zainicjowanych porozumień lokalnych	45
w tym liczba wdrożonych porozumień lokalnych	5
Liczba powiatów, w których zainicjowano porozumienia lokalne	12
w tym liczba powiatów, w których wdrożono porozumienia lokalne	3
Liczba porozumień lokalnych dotyczących szkół zawodowych, którym przyznano sprzęt IT niezbędny do wdrożenia porozumienia	5
Liczba szkół zawodowych, którym przyznano sprzęt IT niezbędny do wdrożenia porozumienia	5
Kwota wydatkowana na zakup sprzętu IT	164.765,00 euro

Wojewódzki Urząd Pracy w Białymstoku realizował następujące zadania związane z wdrażaniem ww. projektu w regionie zgodnie z „Porozumieniem w sprawie ustalenia zasad i kierunków współdziałania w ramach realizacji projektów w zakresie rozwoju zasobów ludzkich w ramach Phare 2000 Spójność Społeczna i Gospodarcza oraz Phare 2001 Przedakcesyjny Program Rozwoju Zasobów Ludzkich na rzecz łagodzenia skutków bezrobocia, promocji kadr gospodarki i przedsiębiorczości oraz rozwoju lokalnego” zawartym pomiędzy Polską Agencją Rozwoju Przedsiębiorczości i Samorządem Województwa Podlaskiego w dniu 12 września 2002r.:

- osoba odpowiedzialna za zarządzanie przedsięwzięciem na poziomie województwa (tzw. contact person), na bieżąco koordynowała wszelkie działania podejmowane przez Wykonawcę w ramach projektu i prowadziła konsultację z koordynatorem projektu z ramienia Instytucji Kontraktującej, tj. Polskiej Agencji Rozwoju Przedsiębiorczości;
- opiniowano szczegółowe plany realizacji zadań przygotowane przez konsorcjum realizujące projekt, a dotyczące w szczególności: programów i harmonogramów szkoleń, wprowadzenia do projektu podwykonawców, wzorów materiałów promocyjno-informacyjnych;
- prowadzono działania informacyjne i promocyjne w województwie nt. dostępnych instrumentów wsparcia w ramach projektu.

Zgodnie z Systemem Monitorowania dla Programu Phare 2001 – Spójność Społeczna i Gospodarcza weryfikowano raporty miesięczne Wykonawcy, rekomendowano ich akceptację do Polskiej Agencji Rozwoju Przedsiębiorczości, przygotowywano własne raporty miesięczne i przekazywano do PARP, Urzędu Marszałkowskiego Województwa Podlaskiego i Podlaskiego Urzędu Wojewódzkiego. Prowadzono stały monitoring działań Wykonawcy poprzez wizytowanie wybranych szkoleń organizowanych w ramach projektu.

III. PROGRAM SPÓJNOŚCI SPOŁECZNEJ I GOSPODARCZEJ PHARE 2002 ROZWÓJ ZASOBÓW LUDZKICH – PROMOCJA ZATRUDNIENIA I ROZWÓJ ZASOBÓW LUDZKICH, WOJEWÓDZTWO PODLASKIE

W 2004r. Wojewódzki Urząd Pracy w Białymstoku we współpracy z Polską Agencją Rozwoju Przedsiębiorczości w Warszawie przeprowadził, zgodnie z „Praktycznym przewodnikiem zawierania umów w ramach Programów Phare, Ispa, Sapard”, procedurę międzynarodowego przetargu ograniczonego w celu wyłonienia Wykonawcy projektu „Promocja Zatrudnienia i Rozwój Zasobów Ludzkich, Województwo Podlaskie” w

ramach Programu SSG Phare 2002. Wyłoniony w drodze procedury przetargowej Wykonawca projektu, tj. konsorcjum międzynarodowe w składzie: IMC Consulting Limited (Wielka Brytania), ZDZ w Białymstoku, Wyższa Szkoła Administracji Publicznej, IMC Polska Sp. z o.o. uzyskał oficjalną akceptację Przedstawicielstwa Komisji Europejskiej w Polsce. Kontrakt na realizację Projektu z Wykonawcą podpisano 19 listopada 2004r. Całkowity budżet projektu: 1 527 990 EURO. Planowany termin zakończenia działań w ramach projektu: 19 października 2005r.

Projekt „Promocja Zatrudnienia i Rozwój Zasobów Ludzkich, Województwo Podlaskie” obejmuje następujące podprojekty:

- Aktywne działania rynku pracy – realizacja usług rynku pracy (URP) dla bezrobotnych oraz innych osób napotykających trudności na rynku pracy,
- Promowanie przedsiębiorczości,
- Wsparcie rozwoju lokalnej współpracy partnerskiej w zakresie podnoszenia jakości kształcenia zawodowego.

6.3. Realizacja zadań przez Wojewódzki Urząd Pracy w Białymstoku wynikająca z pełnienia funkcji Instytucji Wdrażającej w programach operacyjnych wspieranych ze środków EFS.

I. Zintegrowany Program Operacyjny Rozwoju Regionalnego 2004-2006

Wojewódzki Urząd Pracy w Białymstoku z tytułu pełnienia funkcji Instytucji Wdrażającej dla Działań Zintegrowanego Programu Operacyjnego Rozwoju Regionalnego w 2004r.:

- Działania 2.1 Rozwój umiejętności powiązany z potrzebami regionalnego rynku pracy i możliwości kształcenia ustawicznego w regionie,
- Działania 2.3 Reorientacja zawodowa osób odchodzących z rolnictwa

- Działania 2.4 Reorientacja zawodowa osób dotkniętych procesami restrukturyzacyjnymi,
przystąpił do realizacji zadań przygotowujących do procesu wdrażania przedmiotowych Działań oraz do realizacji pierwszych procedur konkursowych. W dniu 19 października 2004r. zawarto Umowy finansowania Działań 2.1, 2.3 oraz 2.4 ZPORR pomiędzy Instytucją Pośredniczącą i Samorządem Województwa Podlaskiego reprezentowanym przez Dyrektora WUP, co dało podstawę do uruchomienia procedur konkursowych. Zadania realizowane przez WUP w 2004r. w związku z wdrażaniem ZPORR objęły w szczególności:
 1. Opracowanie projektu Podręcznika Zarządzania i Kontroli w procesie wdrażania ZPORR (Podręcznik uzyskał akceptację Instytucji Pośredniczącej, tj. Podlaskiego Urzędu Wojewódzkiego).
 2. Opracowanie Ramowych Planów Realizacji Działań: 2.1, 2.3 oraz 2.4 ZPORR, które uzyskały akceptację Ministerstwa Gospodarki i Pracy oraz Regionalnego Komitetu Sterującego.
 3. Przygotowanie projektów pomocy technicznej w ramach Priorytetu IV ZPORR (od września 2004r. rozpoczęto realizację projektu w zakresie wsparcia kadrowego, na styczeń 2005r. zaplanowano uruchomienie działań w ramach projektu dotyczącego leasingu samochodu osobowego w procesie wdrażania ZPORR – w 2004r. wniosek uzyskał oficjalną akceptację Ministerstwa Gospodarki i Pracy).
 4. Opracowanie dokumentacji konkursowej w ramach Działań ZPORR wdrażanych przez WUP.
 5. Przeprowadzenie naboru wniosków przedłożonych w odpowiedzi na ogłoszone konkursy oraz przeprowadzenie procesu weryfikacji formalnej wniosków (konkursy w ramach wszystkich trzech Działań zostały ogłoszone 17 listopada 2004r., ostateczny termin przedkładania wniosków wyznaczono na 21 grudnia 2004r., w odpowiedzi na kon-

- kursy przedłożono ogółem 45 wniosków, ocenę merytoryczną wniosków oraz podpisanie umów wyznaczono na pierwszy kwartał 2005r.).
6. Skierowanie do Wojewody Podlaskiego wniosku o uruchomienie rezerwy budżetowej na współfinansowanie Działań: 2.1 „Rozwój umiejętności powiązany z potrzebami regionalnego rynku pracy i możliwości kształcenia ustawicznego w regionie”, 2.3 „Reorientacja zawodowa osób odchodzących z rolnictwa” oraz 2.4 „Reorientacja zawodowa osób dotkniętych procesami restrukturyzacyjnymi” w ramach Priorytetu II „Wzmocnienie rozwoju zasobów ludzkich w regionach” Zintegrowanego Programu Operacyjnego Rozwoju Regionalnego;
 7. Sporządzenie i przekazanie do Instytucji Pośredniczącej (Podlaski Urząd Wojewódzki) sprawozdania okresowego za III kwartał 2004r. z realizowanego przez WUP w Białymstoku projektu pomocy technicznej w ramach Działania 4.1 Wsparcie procesu wdrażania ZPORR – wydatki limitowane.

II. Sektorowy Program Operacyjny Rozwój Zasobów Ludzkich 2004-2006

Wojewódzki Urząd Pracy w Białymstoku z tytułu pełnienia funkcji Instytucji Wdrażającej dla Działań: 1.2 *Perspektywy dla młodzieży* oraz 1.3 *Przeciwdziałanie i zwalczanie długotrwałego bezrobocia* Sektorowego Programu Operacyjnego Rozwój Zasobów Ludzkich w 2004r. przystąpił do realizacji zadań związanych z wdrażaniem w województwie podlaskim schematów a) i b) przedmiotowych Działań. W dniu 27 kwietnia 2004r. zawarto Umowy finansowania Działań 1.2 oraz 1.3 SPO RZL pomiędzy Instytucją Zarządzającą Programem a Samorządem Województwa Podlaskiego reprezentowanym przez Dyrektora WUP. Zadania realizowane przez WUP w 2004r. w związku z wdrażaniem SPO RZL objęły:

1. Opracowanie projektu Podręcznika Zarządzania i Kontroli w procesie wdrażania SPO RZL (Podręcznik został przekazany do Instytucji Zarządzającej).
2. Opracowanie Ramowych Planów Realizacji Działań: 1.2 i 1.3 SPO RZL, które uzyskały oficjalną akceptację Zespołu - Komitetu Sterującego Priorytetem I.
3. Przygotowanie projektów pomocy technicznej w ramach Priorytetu III SPO RZL.
4. Opracowanie dokumentacji konkursowej w ramach schematu b) Działań 1.2 i 1.3.
5. Ogłoszenie konkursu na dofinansowanie realizacji projektów współfinansowanych ze środków EFS w ramach schematu b) Działań 1.2 i 1.3 (konkurs ogłoszono 7 grudnia 2004r., ostateczny termin przedkładania wniosków wyznaczono na 6 stycznia 2005r.).
6. Prowadzenie bieżącego monitoringu projektów przyjętych do realizacji w ramach Działań 1.2 i 1.3 Sektorowego Programu Operacyjnego Rozwój Zasobów Ludzkich 2004-2006 (SPO RZL) Schemat a), poprzez weryfikację i zatwierdzanie otrzymanych od beneficjentów sprawozdań okresowych z realizacji projektu;
7. Sporządzanie okresowych sprawozdań z realizacji projektu własnego w ramach Działań 1.2 i 1.3 SPO RZL Schemat a) oraz przekazano do zatwierdzenia Instytucji Pośredniczącej w Ministerstwie Gospodarki i Pracy, zgodnie z terminami wskazanymi w Rozporządzeniu Ministra Gospodarki i Pracy z dnia 22 września 2004r. w sprawie trybu, terminów i zakresu sprawozdawczości dotyczącej realizacji Narodowego Planu Rozwoju, trybu kontroli realizacji Narodowego Planu Rozwoju oraz trybu rozliczeń (Dz. U. Nr 216, poz.2206);
8. W ramach prowadzonej sprawozdawczości dla Instytucji Pośredniczącej (Departament Zarządzania EFS w MGiP) przygotowanie i przekazanie, zgodnie z obowiązkiem wynikającym z § 26 Umów Fi-

- nansowania Działania 1.2 i 1.3 w ramach SPO RZL podpisanych w dniu 27.04.2004r., sprawozdań okresowych z wdrażanego Działania 1.2 Schemat a) i Działania 1.3 Schemat a) SPO RZL za II i III kwartał 2004r.;
9. W IV kwartale 2004r. przeprowadzono kontrole realizowanych projektów w zakresie prawidłowości wykorzystania środków z EFS. Kontrolą objęto 100% wdrażanych projektów, tj. 28 projektów posiłkowych przygotowanych przez powiatowe urzędy pracy z terenu woj. podlaskiego, będących partnerami w realizowanych projektach własnych w ramach Działań 1.2 i 1.3 SPO RZL Schemat a);
 10. Wystąpiono do Ministerstwa Gospodarki i Pracy o zwiększenie limitów środków Funduszu Pracy starostwom powiatowym województwa podlaskiego z rezerwy samorządu województwa podlaskiego na realizację projektu Wojewódzkiego Urzędu Pracy w Białymstoku przy współpracy powiatowych urzędów pracy województwa podlaskiego.
 11. Zweryfikowano wnioski o płatność powiatowych urzędów pracy województwa podlaskiego pod względem formalno-rachunkowym oraz merytorycznym i sporządzono wnioski o płatność do Ministerstwa Gospodarki i Pracy w ramach projektu posiłkowego Wojewódzkiego Urzędu Pracy w Białymstoku. Po otrzymaniu z Ministerstwa Gospodarki i Pracy informacji o zatwierdzeniu wniosku o płatność dla projektu Wojewódzkiego Urzędu Pracy w Białymstoku przygotowano wnioski o refundację w ramach Działań 1.2 „Perspektywy dla młodzieży” oraz 1.3 „Przeciwdziałanie i zwalczanie długotrwałego bezrobocia” SPO RZL i przekazano je do Instytucji Zarządzającej SPO RZL celem przyznania refundacji z EFS na rzecz Funduszu Pracy.

III. Działania informacyjno-promocyjne Europejskiego Funduszu Społecznego

1. Punkty Informacyjno-Promocyjne EFS

W Wojewódzkim Urzędzie Pracy w Białymstoku, w OT WUP w Suwałkach i OT WUP w Łomży utworzono Punkty Informacyjne Europejskiego Funduszu Społecznego, w celu udzielania informacji potencjalnym projektodawcom w zakresie możliwości aplikowania o środki EFS, realizowanych i przewidzianych do realizacji procedur konkursowych na dofinansowanie wdrażania projektów współfinansowanych ze środków EFS, udzielania informacji o wytycznych dotyczących wypełniania standardowych formularzy wniosków, dystrybucja materiałów informacyjnych dotyczących Priorytetu II ZPORR oraz SPO RZL.

W ramach prowadzonych przez WUP w regionie działań informacyjnych o EFS w 2004r. zorganizowano szereg spotkań i warsztatów dla potencjalnych projektodawców, instytucji zainteresowanych aplikowaniem o środki EFS w ramach wdrażanych przez urząd działań programów operacyjnych. Warsztaty dla projektodawców organizowane i prowadzone przez pracowników urzędu odbywały się zarówno w siedzibie Wojewódzkiego Urzędu Pracy, jak i w miastach powiatowych województwa. Akcją informacyjną poświęconą prezentacji ZPORR na obszarze województwa objęto ok. 350 osób. Z warsztatów w zakresie wypełniania wniosku oraz wymogów proceduralnych związanych z realizacją projektu EFS skorzystało prawie 400 osób.

2. Warsztaty dla projektodawców

W ramach prowadzonych przez WUP w regionie działań informacyjnych o EFS w 2004r. zorganizowano szereg spotkań i warsztatów dla potencjalnych projektodawców, instytucji zainteresowanych aplikowaniem

o środki EFS w ramach wdrażanych przez urząd działań programów operacyjnych. Warsztaty dla projektodawców organizowane i prowadzone przez pracowników urzędu odbywały się zarówno w siedzibie Wojewódzkiego Urzędu Pracy, jak i w miastach powiatowych województwa. Akcją informacyjną poświęconą prezentacji ZPORR na obszarze województwa objęto ok. 350 osób. Z warsztatów w zakresie wypełniania wniosku oraz wymogów proceduralnych związanych z realizacją projektu EFS skorzystało prawie 400 osób.

6.4. Inicjatywa Wspólnotowa EQUAL

W ramach Inicjatywy Wspólnotowej EQUAL, Temat G: „Godzenie życia rodzinnego i zawodowego oraz ponowna integracja kobiet i mężczyzn, którzy opuścili rynek pracy, poprzez wdrażanie bardziej elastycznych i efektywnych form organizacji pracy oraz działań towarzyszących” Wojewódzki Urząd Pracy w Białymstoku przygotował wniosek o dofinansowanie projektu „MAMA – Motywowanie i Aktywizowanie Matek. Podlaski program wspierania kobiet bezrobotnych”. Wniosek przeszedł pozytywnie ocenę formalną i merytoryczną, jednak z braku wystarczających środków nie został zatwierdzony do realizacji.

6.5 Efektywność programów aktywnego przeciwdziałania bezrobociu w woj. podlaskim

Tabela 81. Efektywność programów aktywnego przeciwdziałania bezrobociu w woj. podlaskim w 2004r.

Rodzaj programu	Liczba osób, które w programach rynku pracy:			Efektywność w %
	uczęstniczyły	zakończyły uczestnictwo	uzyskały zatrudnienie w okresie 1 mies. od zakończeniu uczestnictwa w programie	
▪ Szkolenia	2911	2859	815	28,5
▪ Prace interwencyjne	3903	3674	2510	68,3
▪ Roboty publiczne	1900	1746	350	20,0
▪ Środki na podjęcie działalności gospodarczej	120	X	120	X
▪ Refundacja wyposażenia i wyposażenia stanowiska pracy	83	X	83	X
▪ Pożyczki na rozpoczęcie działalności gospodarczej	3	X	3	X
▪ Pożyczki dla pracodawców na tworzenie dodatkowych miejsc pracy	1	X	1	X
▪ Refundacja składki ZUS	2	2	2	100,0
▪ Umowy absolwenckie	279	265	172	64,9
▪ Staże	4267	3545	1235	34,8
▪ Kontynuowanie nauki	82	5	2	40,0
▪ Przygotowania zawodowe w miejscu pracy	36	4	0	0,0
▪ Programy specjalne	65	65	52	80,0

W 2004r. największą efektywność, czyli procent osób, które uzyskały zatrudnienie po zakończeniu uczestnictwa w programie, osiągnęły następujące programy aktywnego przeciwdziałania bezrobociu:

- programy specjalne (80,0% uczestników uzyskało zatrudnienie),
- prace interwencyjne (68,3% uczestników uzyskało zatrudnienie),

SYTUACJA NA RYNKU PRACY W WOJ. PODLASKIM W 2004R.

- umowy absolwenckie, tj. refundowane wynagrodzenie absolwentów (64,9% uczestników uzyskało zatrudnienie).

6.6. Zatrudnianie obywateli polskich u pracodawców zagranicznych.

W 2004r. do WUP w Białymstoku i Oddziałów Terenowych WUP w Łomży i Suwałkach wpłynęło od pracodawców niemieckich łącznie 12551 indywidualnych umów o pracę sezonową (z których skorzystały 11924 osoby) oraz 20 umów długoterminowych. Ponadto 80 osób otrzymało zatrudnienie w Hiszpanii oraz 2 osoby w Szwajcarii.

Zestawienie umów przedstawiają poniższe tabele:

Tabela 82. Zatrudnianie obywateli polskich u pracodawców zagranicznych w 2004r.

Wyszczególnienie	WUP Białystok	OT WUP w Łomży	OT WUP w Suwałkach	Razem:
Umowy otrzymane od pracodawców niemieckich na zatrudnienie:				
- pracowników sezonowych	3248	4507	4796	12551
- pracowników - gości	9	5	6	20
Umowy pracodawców niemieckich wydane na zatrudnienie:				
- pracowników sezonowych	3106	4208	4610	11924
- pracowników - gości	9	5	6	20
Umowy na zatrudnienie:				
w Hiszpanii	40	19	21	80
w Szwajcarii	2	-	-	2

Za pośrednictwem Ministerstwa Gospodarki i Pracy do WUP wpływały w 2004r. oferty pracy z Cypru, Francji, Hiszpanii i Niemiec. W ramach posiadanych ofert, na rozmowy kwalifikacyjne skierowano na Wyspę Jersey – 34 osoby, Cypr – 17 osób oraz do Francji – 12 osób, Hiszpanii – 48 osób i Niemiec – 20 osób.

W grudniu 2004r. przeprowadzono rekrutację studentów do pracy wakacyjnej w Niemczech na rok 2005. Spośród 54 ubiegających się, spełniających warunki kandydatów, wyłoniono w drodze losowania 30 osób – tyle wynosił limit przyznany przez MGIP na woj. podlaskie.

6.6.1 Działalność EURES – Europejskich Służb Zatrudnienia

Od 1 maja 2004r. Wojewódzki Urząd Pracy świadczy usługi w ramach sieci europejskich służb zatrudnienia – EURES. Do WUP – poprzez EURES - wpłynęły propozycje ofert pracy z następujących krajów: Wielka Brytania (branża gastronomiczna, opiekun osób starszych, kaletnik, stolarz, cieśla, pracownik chłodni, formierz/odlewnik, spawacz, kierowca ciężarówki, mechanicy samochodowi, elektrycy, tapicer, frezer, tokarz), Irlandia (branża budowlana, kucharz, pielęgniarka, kamieniarz, cieśla, chemicy, agent ubezpieczeniowy), Islandia (branża budowlana, elektryk), Słowenia (zbrojarz betoniarz, branża medyczna), Szwecja (pracownik naukowy), Hiszpania (pracownicy biura obsługi klienta), Cypr (elektryk, spawacz), Malta (konserwator urządzeń gaśniczych), Republika Czeska (spawacz metalu), Litwa (branża budowlana).

W okresie od maja do grudnia 2004r. na w/w oferty przesłano łącznie (bezpośrednio do pracodawców lub doradców EURES) 116 podań osób zainteresowanych podjęciem pracy za granicą.

W okresie od maja do grudnia 2004r. wydano, w skali województwa, 19 formularzy E 303 – dotyczących transferu za granicę zasiłku dla bezrobotnych do następujących krajów:- Szwecja – 1, Wielka Brytania – 13, Irlandia – 1, Belgia – 3, Włochy – 1

Ponadto wydano 1 decyzję w sprawie przyznania cudzoziemcowi prawa do transferu zasiłku na podstawie zaświadczenia E 303.

W celu promowania usług EURES i mobilności na lokalnym rynku pracy:

- organizowano prezentacje dla osób bezrobotnych i poszukujących pracy na temat możliwości podjęcia pracy w krajach EOG,
- udzielano informacji na temat warunków życia i pracy w krajach EOG,
- organizowano szkolenia z zakresu funkcjonowania sieci EURES dla pracowników Wojewódzkiego Urzędu Pracy oraz powiatowych asystentów EURES,
- współpracowano z partnerami rynku pracy w zakresie wspierania zasady swobodnego przepływu pracowników (Biura Karier, Ochotniczy Hufiec Pracy, Komenda Wojewódzka Policji, Wojewódzki Sztab Wojskowy)

6.7. Zastępcza służba poborowych.

Według stanu na dzień 31 grudnia 2004r. w województwie podlaskim na skierowanie do odbycia służby zastępczej oczekiwało 161 poborowych, w tym:

- 1) w ewidencji Oddziału Terenowego w Łomży – 51 poborowych;
- 2) w ewidencji Wojewódzkiego Urzędu Pracy w Białymstoku – 110 poborowych.

Na koniec grudnia 2004r. zastępczą służbę poborowych w 41 podmiotach odbywało łącznie 119 poborowych, w tym:

- 1) z ewidencji Oddziału Terenowego w Łomży - 24 poborowych;
- 2) z ewidencji Oddziału Terenowego w Suwałkach – 1 poborowy;
- 3) z ewidencji Wojewódzkiego Urzędu Pracy w Białymstoku – 94 poborowych.

Wszyscy poborowi zostali wezwani do Wojewódzkiego Urzędu Pracy w Białymstoku i Oddziałów Terenowych celem uaktualnienia kart ewidencyjnych oraz potwierdzenia gotowości do odbycia służby zastępczej.

Odbywanie służby zastępczej w 2004r. rozpoczęło 105 poborowych. 11 poborowym udzielono odroczenia odbywania służby zastępczej (w tym 6 poborowym ze względu na ważne sprawy osobiste i 5 poborowym ze względu na pobieranie nauki).

W 2004r. Komisja Wojewódzka do Spraw Służby Zastępczej w Białymstoku rozpatrzyła 120 wniosków poborowych o przeznaczenie do służby zastępczej. 72 wnioski zostały rozpatrzone pozytywnie.

W 2004r. Komisja Wojewódzka do Spraw Służby Zastępczej w Białymstoku przekazała 17 odwołań od orzeczeń do Komisji do Spraw Służby Zastępczej w Warszawie. Według stanu na 31.12.2004r. 11 orzeczeń rozpatrzono negatywnie, 5 pozytywnie, 1 orzeczenie jest w toku rozpatrywania.

Ponadto w 2004r. Komisja Wojewódzka do Spraw Służby Zastępczej w Białymstoku uchyliła 4 poborowym orzeczenia Powiatowych Komisji Poborowych o przeznaczeniu do służby zastępczej i przeznaczyła ww. poborowych w zasoby Wojskowego Komendanta Uzuppełnień.

W celu pozyskania miejsc pracy dla zastępczej służby wojskowej w 2004r:

- wysłano do zakładów pracy ofertę zatrudnienia poborowych wraz z informatorem: „Podstawowe informacje z zakresu służby zastępczej w świetle obowiązujących przepisów prawnych”;
- utworzono stronę internetową dot. szczegółowych informacji z zakresu służby zastępczej;
- wizytowano zakłady pracy w celu pozyskania miejsc pracy na odbywanie zastępczej służby poborowym oraz w celu poinformowania o możliwościach zatrudnienia poborowych i korzyściach z tego płynących dla zakładu pracy;
- kontrolowano pracodawców w zakresie realizacji umów zawieranych z pracodawcami na zatrudnianie osób w ramach zastępczej służby poborowych.

Na realizację w 2004 roku zadań związanych z obsługą służby zastępczej w województwie podlaskim Wojewódzki Urząd Pracy w Białymstoku otrzymał rezerwę celową z budżetu państwa w wysokości 592 200 zł, z której wydatkował kwotę 545 043,54 zł., przeznaczając ją na:

- refundację podmiotom świadczeń pieniężnych wypłaconych poborowym odbywającym służbę zastępczą - w kwocie 466 326,34 zł (wykorzystane w 91,0%); refundacja w ciągu roku objęła 135 poborowych odbywających służbę zastępczą w 40 uprawnionych podmiotach,
- obsługę i wynagrodzenia członków Komisji Wojewódzkiej ds. służby zastępczej - w kwocie 3 604,23 zł (wykorzystane w 86,5%),
- wynagrodzenia pracowników WUP zajmujących się służbą zastępczą – w kwocie 54 864,00 zł (wykorzystane w 100,0%),
- zwrot poborowym kosztów dojazdu do siedziby Komisji Wojewódzkiej ds. służby zastępczej oraz do siedziby Komisji ds. służby zastępczej i powrotu do miejsca zamieszkania – w kwocie 1 313,36 zł (wykorzystane w 70,7%),
- koszty administracyjno – biurowe związane z obsługą służby zastępczej – w kwocie – 18 935,61 zł (wykorzystane w 100,0%).

6.8. Dialog społeczny i partnerstwo na rynku pracy

6.8.1 Działalność Wojewódzkiej Rady Zatrudnienia

Z dniem 30 czerwca 2004r. na mocy art. 142 ust. 1 ustawy z dnia 20 kwietnia 2004r. o promocji zatrudnienia i instytucjach rynku pracy (Dz. U. Nr 99 poz. 1001) upłynęła kadencja Wojewódzkiej Rady Zatrudnienia. 1 grudnia 2004r. odbyło się pierwsze posiedzenie Wojewódzkiej Rady Zatrudnienia nowej kadencji.

W roku 2004 odbyły się trzy posiedzenia Wojewódzkiej Rady Zatrudnienia, w tym jedno posiedzenie Wojewódzkiej Rady Zatrudnienia

obecnej kadencji. Przedmiotem obrad WRZ były następujące zagadnienia:

1. Sprawozdanie z działalności Wojewódzkiego Urzędu Pracy w Białymstoku za 2003 rok;
2. Wyrażenie opinii o programie aktywizacji osób bezrobotnych „Doradca Rolny w Gminie”;
3. Wyrażenie opinii w sprawie zwiększenia liczby członków kierownictwa WUP poprzez powołanie drugiego zastępcy dyrektora.
4. Zaopiniowanie kryteriów podziału środków Funduszu Pracy dla samorządów powiatowych województwa podlaskiego na finansowanie programów na rzecz aktywnego przeciwdziałania bezrobociu i finansowanie innych fakultatywnych zadań;
5. Zaopiniowanie podziału środków Funduszu Pracy pozostających w dyspozycji samorządu województwa na tzw. formy fakultatywne;
6. Zadania WUP realizowane w ramach Sektorowego Programu Operacyjnego Rozwój Zasobów Ludzkich (SPO RZL) i Zintegrowanego Programu Operacyjnego Rozwoju Regionalnego (ZPORR);
7. Zaopiniowanie kryteriów podziału środków Funduszu Pracy dla samorządów powiatowych województwa podlaskiego z przeznaczeniem na finansowanie programów na rzecz promocji zatrudnienia, łagodzenia skutków bezrobocia i aktywizacji zawodowej oraz finansowanie innych fakultatywnych zadań;
8. Założenia Krajowego Planu Działań na rzecz Zatrudnienia na 2005 rok.
9. Zaopiniowanie nowych kierunków kształcenia w Medycznym Studium Zawodowym Nr 1 w Białymstoku, Medycznym Studium Zawodowym w Łomży i Medycznym Studium Zawodowym w Suwałkach.

W 2004 roku Wojewódzka Rada Zatrudnienia podjęła siedem uchwał.

6.8.2. Partnerstwo Lokalne

Na mocy porozumienia zawartego 18 sierpnia 2004r. pomiędzy Marszałkiem Województwa Podlaskiego i Departamentem Pracy Stanów Zjednoczonych Ameryki Północnej, w Województwie Podlaskim realizowany jest Program „Model Partnerstwa Lokalnego”, mający na celu m.in. wspieranie funkcjonowania małych i średnich przedsiębiorstw na lokalnym rynku pracy, udzielanie różnych form wsparcia osobom zagrożonym zwolnieniem z pracy i tym, którzy pracy poszukują. Program jest realizowany przez sześć powiatów w oparciu o porozumienie zawarte pomiędzy Marszałkiem Województwa Podlaskiego i starostami, którzy wyrazili wolę wdrażania Modelu Partnerstwa Lokalnego w swoim powiecie (Sokółka, Hajnówka, Siemiatycze, Zambrów, Augustów, Mońki).

6.9 Realizacja zadań przejętych od PFRON - udzielanie pomocy finansowej zakładom pracy chronionej ze środków PFRON

1. Wojewódzki Urząd Pracy w Białymstoku w 2004 roku zajmował się obsługą jednorazowych pożyczek udzielonych w 2003 roku ze środków Państwowego Funduszu Rehabilitacji Osób Niepełnosprawnych, 5 pracodawcom będącym zakładami pracy chronionej, w celu ochrony istniejących w zakładzie miejsc pracy osób niepełnosprawnych na 710 351 zł (art. 32a ustawy z dnia 27 lipca 1997 roku o rehabilitacji zawodowej i społecznej oraz zatrudnianiu osób niepełnosprawnych, Dz. U. Nr 123, poz. 776 z późn. zm.).
2. W 2004 roku Wojewódzki Urząd Pracy w Białymstoku rozpatrzył wniosek złożony przez Stowarzyszenie Restrukturyzacji, Rozwoju i Postępu Terenów Wsi Podlaskiej „PRZYJAZNA GMINA” w Kleszczelach o dofinansowanie ze środków Państwowego Funduszu Rehabilitacji Osób Niepełnosprawnych kosztów utworzenia i działania Zakładu

Aktywności Zawodowej w Kleszczelach. Wniosek został rozpatrzony negatywnie ze względu na brak środków własnych Stowarzyszenia oraz innych, poza środkami PFRON, źródeł finansowania kosztów utworzenia zakładu aktywności zawodowej, jak również ze względu na małą ilość środków, jaką otrzymał na 2004 rok samorząd województwa na wszystkie zadania realizowane w ramach w/w. ustawy.

6.10. Działalność informacyjna i wydawnicza

W zakresie badań i analiz w 2004 roku:

- opracowano i wydrukowano roczną analizę pt.: "Sytuacja na rynku pracy w województwie podlaskim w 2003r.", zawierającą szczegółowe informacje między innymi na temat sytuacji demograficznej w województwie, pracodawców, stanu i struktury oraz dynamiki zatrudnienia, stanu i struktury bezrobocia, aktywnych form, podejmowanych działań, mających wpływ na sytuację na rynku pracy;
- opracowano i wydrukowano analizę pt.: "Analiza aktywnych form przeciwdziałania bezrobociu w woj. podlaskim w latach 2001-2003",
- opracowano informację na temat „Struktura zatrudnienia w woj. podlaskim w latach 2001-2004 na tle ogólnej sytuacji demograficzno-gospodarczej”,
- w każdym miesiącu opracowywano i publikowano informator o sytuacji na rynku pracy pt.: "Podlaski rynek pracy", który zawiera bieżące informacje, jak również dane dotyczące kształtowania się bezrobocia od początku roku;
- opracowywane były bieżące analizy i informacje na potrzeby różnych jednostek i partnerów rynku pracy.

W zakresie informacji o rynku pracy:

- sporządzano miesięczne meldunki do Ministerstwa Gospodarki i Pracy o sytuacji na rynku pracy,

SYTUACJA NA RYNKU PRACY W WOJ. PODLASKIM W 2004R.

- sporządzano meldunki do Podlaskiego Urzędu Wojewódzkiego - Centrum Zarządzania Kryzysowego - o stanie bezrobocia i zgłoszeniach zwolnień z przyczyn zakładu pracy,
- opublikowane analizy i informatory o rynku pracy przesyłane były według rozdzielnika organom administracji rządowej, samorządowej, posłom, senatorom, związkom zawodowym, bibliotekom, uczelniom, środkom masowego przekazu, itp.,
- udostępniano informacje o rynku pracy zainteresowanym jednostkom oraz nauczycielom, studentom, uczniom, itp., w tym udostępniano dane statystyczne i opracowane publikacje własne,
- przygotowano i zaprezentowano informacje dotyczące wybranych aspektów sytuacji kobiet na rynku pracy woj. podlaskiego na spotkaniach poświęconych ramach realizacji Krajowego Programu Działań na rzecz Kobiet na lata 2003-2005 (Sytuacja kobiet na podlaskim rynku pracy, Szkolenia bezrobotnych kobiet).

7. WYDATKI Z FUNDUSZU PRACY

W 2004r. powiatowe urzędy pracy woj. podlaskiego wydatkowały z Funduszu Pracy (FP) kwotę w wysokości 199.144,3 tys. zł., w tym wydatkowano na:

- zasiłki dla bezrobotnych - 65.704,5 tys. zł.,
- zasiłki przedemerytalne - 34.031,4 tys. zł.,
- świadczenia przedemerytalne - 59.243,9 tys. zł.,
- przygotowanie zawodowe młodocianych - 2.561,9 tys. zł.,
- aktywne formy przeciwdziałania bezrobociu - 33.683,3 tys. zł.

Tabela 83. Wydatki Funduszu Pracy w województwie podlaskim w latach 2003-2004

Rodzaj wydatków		2003r.		2004r.	
		kwota (w tys. zł)	udział %	kwota (w tys. zł)	udział %
OGÓŁEM:		234 318,6	100,0	199 144,3	100,0
w tym:	<input type="checkbox"/> zasiłki	77 816,2	33,2	65 704,5	33,0
	<input type="checkbox"/> zasiłki przedemerytalne	55 786,6	23,8	34 031,4	17,1
	<input type="checkbox"/> świadczenia przedemerytalne	56 592,9	24,2	59 243,9	29,7
	<input type="checkbox"/> formy aktywne	36 890,4	15,7	33 683,3	16,9

Wysokość środków Funduszu Pracy wydatkowanych przez powiatowe urzędy pracy w 2004r. była niższa niż w roku poprzednim (o 35,2 tys. zł., tj. o 15,0%). Zmniejszyły się zarówno środki wydatkowane na świadczenia obowiązkowe, tj. zasiłki dla bezrobotnych, zasiłki i świadczenia przedemerytalne (o 31,2 tys. zł., tj. o 16,4%), jak również środki przeznaczone na aktywne formy przeciwdziałania bezrobociu (o 3,2 tys. zł., tj. o 8,7%).

W 2004r. uległa zmianie struktura wydatków z Funduszu Pracy: zmniejszył się udział środków wydatkowanych przez urzędy pracy na świadczenia obowiązkowe (z 81,2% w 2003r. do 79,8% w 2004r.), zwiększył się natomiast udział form aktywnych w strukturze wydatków z Funduszu Pracy (z 15,7% w 2003r. do 16,9% w 2004r.).

Tabela 84 Struktura wydatków Funduszu Pracy na aktywne formy przeciwdziałania bezrobociu w woj. podlaskim w latach 2003-2004

Wyszczególnienie	Wykorzystanie Funduszu Pracy (w tys. zł.)				
	2003		2004		wzrost/ spadek w %
	kwota	%	kwota	%	
Wydatki ogółem, z tego:	36.890,4	100,0	33683,3	100,0	-8,7
♦ szkolenia i przekwalifikowania	2.290,1	6,2	2 099,1	6,2	-8,3
♦ prace interwencyjne	8.500,8	23,0	8 903,3	26,4	+4,7
♦ roboty publiczne	7.702,8	20,9	7 421,7	22,0	-3,6
♦ pożyczki dla bezrobotnych	2.100,0	5,7	919,0	2,7	-56,2
♦ pożyczki na dodatkowe miejsca pracy	1.044,0	2,8	324,9	1,0	-68,9
♦ dofinansowanie do kredytów	91,0	0,2	88,5	0,3	-2,7
♦ programy specjalne	393,9	1,1	126,1	0,4	-68,0
♦ aktywizacja zawodowa absolwentów	14.754,7	40,0	13 117,9	38,9	-11,1
♦ pozostałe	13,1	0,04	682,8	2,0	+5112,2

Największy udział w wydatkach Funduszu Pracy w 2004r. w woj. podlaskim miały środki na: aktywizację zawodową absolwentów (38,9%), prace interwencyjne (26,4%) oraz na organizację robót publicznych (22,0%).

W 2004r. zwiększył się udział środków FP wydatkowanych na prace interwencyjne (o 4,7%); wydatki na inne formy aktywne były mniejsze niż w poprzednim roku.

8. INSTYTUCJONALNA OBSŁUGA RYNKU PRACY

ZATRUDNIENIE W POWIATOWYCH URZĘDACH PRACY (PUP)

Według stanu na koniec 2004r. w 14 powiatowych urzędach pracy woj. podlaskiego zatrudnionych było 556 pracowników, z czego 9 osób było zatrudnionych w niepełnym wymiarze czasu pracy.

Wśród ogółu zatrudnionych było 18 absolwentów i 41 osób niepełnosprawnych.

Spośród pracowników powiatowych urzędów pracy były 454 kobiety i 102 mężczyzn.

Na stanowiskach kierowniczych zatrudnionych było 79 osób, na stanowiskach pośredników pracy – 58 osób oraz doradców zawodowych – 23 osoby.

W 2004r. płynność zatrudnienia była wysoka, bowiem przyjęto do pracy 296 pracowników, a zwolniono 279.

Struktura zatrudnienia w PUP według wieku:

- do 24 lat – 59 osób,
- od 25-34 lat – 155 osób,
- od 35-44 lat – 140 osób,
- od 45-54 lat – 189 osób,
- 55 lat i więcej – 13 osób.

Struktura zatrudnienia według poziomu wykształcenia:

- wyższe – 271 osób,
- policealne i średnie zawodowe – 212 osób,
- średnie ogólnokształcące – 47 osób,
- zasadnicze zawodowe – 15 osób,
- gimnazjalne i poniżej – 11 osób.

Struktura zatrudnienia według stażu pracy w służbach zatrudnienia:

- do 1 roku – 82 osoby,

- od 1-5 lat – 90 osób,
- od 5-10 lat – 111 osób,
- od 10-20 lat – 261 osób,
- 20 lat i więcej – 12 osób.

Wyposażenie techniczne PUP:

- powierzchnia całkowita PUP – 9010 m²,
- samochody osobowe – 13,
- komputery ogółem – 587,
w tym pracujące w sieciach – 486,
- drukarki – 408,
- skanery – 28,
- kamery video – 19,
- magnetowidy – 25,
- odbiorniki TV – 39,
- centrale telefoniczne – 15.

ZATRUDNIENIE W WOJEWÓDZKIM URZĘDZIE PRACY (WUP)

Na koniec 2004r. w WUP zatrudnionych było 91 osób, w tym 68 kobiet. Wśród zatrudnionych było 6 osób niepełnosprawnych. Wśród ogółu pracowników, 3 osoby były zatrudnione w niepełnym wymiarze czasu pracy.

Na stanowiskach kierowniczych zatrudnionych było 15 osób, na stanowiskach podstawowych aktywizujących – 65 osób, regulacyjno - wspomagających - 5 osób oraz pomocniczych – 6 osób.

W ciągu całego roku przyjęto do pracy 31 pracowników, a zwolniono 8.

Struktura zatrudnienia w WUP według wieku:

- do 24 lat – 5 osób,
- od 25-34 lat – 39 osób,

SYTUACJA NA RYNKU PRACY W WOJ. PODLASKIM W 2004R.

- od 35-44 lat – 15 osób,
- od 45-54 lat – 27 osób,
- 55 lat i więcej – 5 osób.

Struktura zatrudnienia według poziomu wykształcenia:

- wyższe – 81 osób,
- policealne i średnie zawodowe – 5 osób,
- średnie ogólnokształcące – 3 osoby,
- zasadnicze zawodowe – 1 osoba,
- gimnazjalne i poniżej – 1 osoba.

Struktura zatrudnienia według stażu pracy w służbach zatrudnienia:

- do 1 roku – 28 osób,
- od 1-5 lat – 23 osoby,
- od 5-10 lat – 16 osób,
- od 10-20 lat – 24 osoby.

Wyposażenie WUP (w tym oddziały zamiejscowe w Łomży i Suwałkach):

- powierzchnia całkowita WUP – 1932,7m²,
- posiadane samochody osobowe – 1,
- komputery – 93, w tym pracujące w sieciach – 91,
- drukarki – 58,
- skanery – 9,
- kamery video – 4,
- magnetowidy – 18,
- odbiorniki TV – 6,
- centrale telefoniczne – 3.

9. PODSUMOWANIE

W 2004r., podobnie jak w roku poprzednim, w woj. podlaskim nastąpił znaczny spadek poziomu bezrobocia. W ciągu roku liczba bezrobotnych zarejestrowanych w powiatowych urzędach pracy zmniejszyła się o 5,1 tys. osób, tj. o 6,3% i ukształtowała się na poziomie 76,1 tys.

W 2004r. zwiększył się ruch bezrobotnych: znacznie więcej osób niż roku temu zarejestrowało się w urzędach pracy (76,0 tys., tj. o 2,7 tys. więcej), ale też więcej osób zostało wyłączonych z rejestrów bezrobotnych (81,2 tys., tj. o 3,1 tys. więcej). Głównych przyczyn spadku bezrobocia można upatrywać we wzroście aktywności bezrobotnych, która przybrała dwojaką formę. Z jednej strony zwiększyła się liczba osób bezrobotnych podejmujących pracę – 33,8 tys., tj. o 1,3 tys. więcej niż w ubiegłym roku. Z drugiej strony nastąpił wzrost liczby bezrobotnych wyłączonych z powodu niepotwierdzenia gotowości do pracy – 32,4 tys. osób, tj. o 2,7 tys. więcej. Może to wynikać ze zwiększenia liczby osób wyjeżdżających za granicę w poszukiwaniu pracy po otwarciu rynków pracy Unii Europejskiej dla Polski bądź podejmowania pracy „na czarno”.

W końcu 2004r. wskaźnik stopy bezrobocia rejestrowanego (do aktywnych zawodowo) w woj. podlaskim wyniósł 15,9% i w porównaniu do stanu sprzed roku zmniejszył się o 1,1 punktu procentowego. W Polsce stopa bezrobocia wyniosła 19,1%. Woj. podlaskie jest jednym z 3 województw o najniższej stopie bezrobocia. W przypadku naszego województwa jest to związane z występowaniem w naszym regionie wysokiego odsetka pracujących w rolnictwie indywidualnym. Na 402,3 tys. osób pracujących w gospodarce narodowej województwa, w rolnictwie indywidualnym pracowało w 2004r. 142,5 tys. osób, tj. 35% ogółu pracujących w województwie (dla kraju wskaźnik ten wyniósł 17%).

Specyfiką bezrobocia w woj. podlaskim jest duże zróżnicowanie lokalnych rynków pracy. Różnią się one zarówno pod względem liczby

podmiotów gospodarczych działających na ich terenie (od 31,3 tys. podmiotów w mieście Białymstoku do 1,2 tys. w powiecie sejneńskim), będących potencjalnym źródłem miejsc pracy, jak i pod względem poziomu bezrobocia rejestrowanego; najwyższy powiatowy wskaźnik stopy bezrobocia stanowił ponad 2,5-krotność wielkości wskaźnika najniższego. Najwyższą stopę bezrobocia odnotowano na terenie powiatów: grajewskiego – 24,9%, sejneńskiego – 24,3%, augustowskiego – 21,1% oraz w mieście Łomża – 21,0%, najniższą zaś na terenie powiatów: siemiatyckiego - 9,5%, bielskiego – 10,0% oraz hajnowskiego – 11,4%.

W najtrudniejszej sytuacji na rynku pracy znajdują się, i to już od szeregu lat: ludzie młodzi (osoby w wieku do 34 lat stanowiły w woj. podlaskim w końcu 2004r. ponad 52% populacji bezrobotnych), osoby reprezentujące niższe poziomy wykształcenia (wykształcenie zasadnicze zawodowe oraz gimnazjalne i poniżej posiadało 61%, bezrobotnych) oraz długotrwale bezrobotni, pozostający bez pracy ponad 12 miesięcy (stanowią oni około 50%). Jednocześnie 89% ogółu bezrobotnych nie miało uprawnień do zasiłku wypłacanego z Funduszu Pracy, co powoduje wzrost grupy osób zagrożonych marginalizacją społeczną.

Ponadto, w 2004r. wystąpiły następujące tendencje, wpływające na strukturę bezrobocia w Podlaskiem:

- zmniejszenie udziału osób dotychczas nie pracujących w strukturze bezrobotnych, co może wskazywać na wyhamowanie wyżu demograficznego roczników wkraczających na rynek pracy,
- zmniejszenie się udziału młodzieży (w wieku 18-24 lata) (o 0,9 punktu proc. do 25,6%),
- zmniejszenie udziału osób długotrwale bezrobotnych (o 2,4 punktu proc. do 50,2%),
- dalsze zmniejszenie się odsetka bezrobotnych zwolnionych w ramach tzw. zwolnień grupowych (o 1,1 punktu proc. do 2,9%).

SYTUACJA NA RYNKU PRACY W WOJ. PODLASKIM W 2004R.

- dalszy wzrost udziału kobiet w ogólnej liczbie bezrobotnych (o 0,4 punktu proc. do 49,8%),
- dalszy znaczny przyrost liczby bezrobotnych z wyższym wykształceniem (o 1,0 punktu proc. do 6,5%),
- wzrost udziału mieszkańców wsi (o 0,2 punktu proc. do 36,3%),
- dalszy wzrost udziału osób niepełnosprawnych (o 0,2 punktu proc. do 2,9%),

W 2004r. zmniejszyła się liczba ofert pracy zgłoszonych przez pracodawców. W dyspozycji urzędów pracy było 19,8 tys. ofert zatrudnienia, czyli o 2,2% mniej niż w roku poprzednim. Spośród tych ofert 70,5% wpłynęło z sektora prywatnego; pochodziły one głównie z sekcji: przetwórstwo przemysłowe (23,6% ogółu ofert), handel i naprawy (17,6% ogółu ofert), budownictwo (9,6%). Z sektora publicznego pochodziło ok. 29,5% zgłoszonych ofert, głównie z administracji publicznej (18,1% ogółu ofert). W strukturze popytu na pracę można zauważyć zmniejszenie udziału ofert zgłoszonych przez pracodawców działających w sekcji przetwórstwo przemysłowe oraz w handlu i naprawach na rzecz ofert pochodzących z administracji publicznej. O ponad ¼ zmniejszyła się liczba ofert pracy subsydiowanej z Funduszu Pracy; stanowiły one 44% ogółu propozycji zatrudnienia oferowanych osobom bezrobotnym.

Zwiększyła się o ok. 4% w stosunku do roku ubiegłego liczba osób bezrobotnych podejmujących pracę. Zmniejszyła się natomiast o 11% liczba osób zdobywających lub podwyższających kwalifikacje w ramach szkoleń. Niższe niż w poprzednim roku środki Funduszu Pracy (o 15%) spowodowały, że aktywizacją zawodową objęto mniejszą liczbę bezrobotnych. Zatrudnienie subsydiowane, w ramach którego pracę podjęło 5,8 tys. osób bezrobotnych, zmniejszyło się o 29% (w tym przy pracach interwencyjnych - o 26%, przy robotach publicznych - o 13%). Na staże skierowano 3,3 tys. absolwentów, tj. mniej o 20%.

SYTUACJA NA RYNKU PRACY W WOJ. PODLASKIM W 2004R.

Reasumując, do najważniejszych przyczyn spadku poziomu bezrobocia w woj. podlaskim w 2004r. zaliczyć można, obok pewnej poprawy sytuacji gospodarczej w regionie:

- wzrost liczby osób bezrobotnych podejmujących zatrudnienie,
- możliwość podejmowania pracy za granicą w krajach Unii Europejskiej po otwarciu ich rynków pracy dla obywateli polskich.

10. ANEKS STATYSTYCZNY - TABLICE I WYKRESY

TABLICE

- Tablica 1. Bezrobotni zarejestrowani w woj. podlaskim według powiatów w latach 1990-2004 (stan w końcu roku)
- Tablica 2. Stopa bezrobocia w woj. podlaskim według powiatów w latach 1990-2004 - procentowy udział bezrobotnych w liczbie ludności czynnej zawodowo (stan w końcu roku)
- Tablica 3. Bezrobotni zarejestrowani w urzędach pracy woj. podlaskiego według wybranych kategorii w latach 1998-2004 (stan w końcu roku)
- Tablica 4. Bezrobotni zarejestrowani „napływ” i wyrejestrowani „odpływ” w woj. podlaskim w latach 1999-2004 (w okresie sprawozdawczym)
- Tablica 5. Napływ i odpływ bezrobotnych oraz osoby, które podjęły pracę w woj. podlaskim według powiatów w latach 2000-2004 (w okresie sprawozdawczym)
- Tablica 6. Bezrobotni zamieszkali na wsi w woj. podlaskim według powiatów w latach 1999-2004 (stan w końcu roku)
- Tablica 7. Absolwenci zarejestrowani w woj. podlaskim według poziomu wykształcenia w latach 1999 - 2004 (stan w końcu roku)
- Tablica 8. Bezrobotni zarejestrowani w woj. podlaskim z prawem do zasiłku w latach 1999-2004 (stan w końcu roku)
- Tablica 9. Bezrobotni zarejestrowani w woj. podlaskim posiadający prawo do zasiłku według powiatów w latach 1999 - 2004 (stan w końcu roku)
- Tablica 10. Bezrobotni zarejestrowani w woj. podlaskim według wieku w latach 1998 - 2004 (stan w końcu roku)
- Tablica 11. Bezrobotni zarejestrowani w woj. podlaskim według poziomu wykształcenia w latach 1998-2004 (stan w końcu roku)

- Tablica 12. Bezrobotni zarejestrowani w woj. podlaskim według stażu pracy w latach 1998-2004 (stan w końcu roku)
- Tablica 13. Bezrobotni zarejestrowani w woj. podlaskim według czasu pozostawania bez pracy w latach 1999-2004 (stan w końcu roku)
- Tablica 14. Oferty pracy zgłoszone do powiatowych urzędów pracy woj. podlaskiego w latach 2000-2004 (w okresie sprawozdawczym)
- Tablica 15. Bezrobotni podejmujący pracę w woj. podlaskim w latach 2000-2004 (w okresie sprawozdawczym)
- Tablica 16. Bezrobotni skierowani do prac interwencyjnych w woj. podlaskim według powiatów w latach 1999-2004 (w okresie sprawozdawczym)
- Tablica 17. Bezrobotni skierowani do robót publicznych w woj. podlaskim według powiatów w latach 1999-2004 (w okresie sprawozdawczym)
- Tablica 18. Szkolenia bezrobotnych w woj. podlaskim według powiatów w latach 1999-2004 (w okresie sprawozdawczym)
- Tablica 19. Aktywizacja zawodowa absolwentów w woj. podlaskim według powiatów w latach 2000-2004 (w okresie sprawozdawczym)
- Tablica 20. Efektywność programów aktywnego przeciwdziałania bezrobociu według powiatowych urzędów pracy woj. podlaskiego w 2004r.
- Tablica 21. Liczba bezrobotnych w poszczególnych miastach i gminach woj. podlaskiego w 2004r. (stan w końcu półrocza)

WYKRESY

Wykres 1. Liczba bezrobotnych i stopa bezrobocia (% udział bezrobotnych w liczbie aktywnych zawodowo) w woj. podlaskim w latach 1999-2004 (stan w końcu kwartału)

Wykres 2. Poziom bezrobocia w woj. podlaskim w latach 2000-2004 (stan w końcu miesiąca)

Wykres 3. Bezrobotni zarejestrowani w powiatowych urzędach pracy woj. podlaskiego w latach 2000-2004 (stan w końcu roku)

Wykres 4. Zmiany w poziomie bezrobocia ("przyływy" i "odływy") w woj. podlaskim w latach 2000-2004 (w kwartale)

Wykres 5. Zarejestrowani bezrobotni, w tym kobiety w woj. podlaskim w latach 2000-2004 (stan w końcu kwartału)

Wykres 6. Procentowy udział bezrobotnych z prawem do zasiłku w ogólnej liczbie bezrobotnych w woj. podlaskim w latach 2000-2004 (stan w końcu roku)

Wykres 7. Procentowy udział bezrobotnych zamieszkałych na wsi w ogólnej liczbie bezrobotnych w woj. podlaskim w latach 2000-2004 (stan w końcu roku)

Wykres 8. Bezrobotni absolwenci szkół ponadgimnazjalnych w woj. podlaskim w latach 2000-2004 (stan w końcu roku)

Wykres 9. Bezrobotni w woj. podlaskim wg grup wieku w latach 2000-2004 (stan w końcu roku)

Wykres 10. Bezrobotni w woj. podlaskim wg wykształcenia w latach 2000-2004 (stan w końcu roku)

Wykres 11. Bezrobotni w woj. podlaskim według rodzaju działalności ostatniego miejsca pracy w latach 2000-2004 (stan w końcu roku)

Wykres 12. Bezrobotni w woj. podlaskim według grup zawodów w latach 2000-2004 (stan w końcu roku)

Wykres 13. Oferty pracy zgłoszone do urzędów pracy woj. podlaskiego w latach 2000-2004 (w kwartale)

Wykres 14. Podjęcia pracy w woj. podlaskim w latach 2000-2004 (w kwartale)

Wykres 15. Osoby bezrobotne objęte aktywnymi formami przeciwdziałania bezrobociu w woj. podlaskim w latach 2000-2004

Wykres 16. Wydatki z Funduszu Pracy w woj. podlaskim w latach 2000-2004 (w tys. zł.)

Wykres 17. Struktura wydatków z Funduszu Pracy na aktywne formy przeciwdziałania bezrobociu w woj. podlaskim w latach 2000-2004

SYTUACJA NA RYNKU PRACY W WOJ. PODLASKIM W 2004R.

**TABLICA 1. BEZROBOTNI ZAREJESTROWANI W WOJ. PODLASKIM WEDŁUG POWIATÓW W LATACH
1990 - 2004 (stan w końcu roku)**

POWIATY	1990	1991	1992	1993	1994	1995	1996	1997	1998^{*)}	1999	2000	2001	2002	2003	2004
Augustów	2511	5011	5310	5220	5415	5516	5292	4553	4644	4952	5551	6091	5720	5.610	5275
Białystok	18110	25315	20398	24648	26183	24384	20486	12759	15933	21136	22187	25012	26143	24782	22834
Łapy^{**)}	1302	2318	2144	1987	2163	2274	2008	1709	1291	-	-	-	-	-	-
Bielsk P.	2150	3258	3648	4364	4324	3895	3301	2613	2627	2929	3129	3361	2991	3000	2612
Grajewo	3648	6245	6092	7086	5877	5893	5681	5070	4600	4911	5179	5452	5194	5167	4996
Hajnówka	1619	3026	2782	3836	3562	3508	3114	2390	2341	2778	2825	3309	2897	2572	2375
Kolno	2301	4031	4539	5308	4334	3737	3577	3181	3215	3430	3697	3868	3852	3569	3524
Łomża	6336	9249	10543	12017	8991	9269	9030	7576	7383	8700	9354	10007	9571	8699	8129
Mońki	1023	1927	1898	2131	2266	2116	1796	1342	1750	2065	2164	2213	1973	2018	1997
Sejny	908	2055	2129	2280	2173	2309	2026	1887	1833	2053	2390	2552	2512	2354	2328
Siemiatycze	1550	1971	1874	2232	2385	2210	1817	1325	1188	1720	1869	2082	1966	1782	1843
Sokółka	2730	3930	4139	4716	4386	4585	4046	3432	3665	5857	6260	6913	6620	6224	5587
Dąbrowa B.^{**)}	779	1591	1674	1597	1669	1851	1774	1580	1515	-	-	-	-	-	-
Suwałki	4921	8010	10545	12015	10304	9333	7760	5016	5216	6171	7932	8451	9664	8814	7878
Wysokie M.	1657	3044	3432	3463	3510	3398	3136	2527	2663	3073	3282	3537	3369	3260	3238
Zambrów	2442	4616	3883	4436	3761	4194	3882	3068	2886	2977	3413	3623	3602	3423	3509
woj. podlaskie	-	-	-	-	-	-	-	-	62750	72752	79232	86471	86074	81274	76125

^{*)} w dostosowaniu do obecnie obowiązującego podziału terytorialnego

^{**)} od 1999r. funkcjonują jako filie PUP (Łapy - Białegostoku, Dąbrowa Białostocka - Sokółki)

SYTUACJA NA RYNKU PRACY W WOJ. PODLASKIM W 2004R.

TABLICA 2. STOPA BEZROBOCIA W WOJ. PODLASKIM (% udział bezrobotnych w liczbie aktywnych zawodowo) WEDŁUG POWIATÓW W LATACH 1990 - 2004 (stan w końcu roku)

POWIATY	1990	1991	1992	1993	1994	1995	1996	1997	1998	1999	2000	2001	2002	2003		2004
Augustów	-	15,0	16,3	18,4	18,2	18,0	17,3	13,9	15,5	16,2	18,4	20,2	19,3	18,9	22,6*)	21,1
Białystok	-	-	10,1	14,8	16,0	15,2	12,7	8,1	9,8	11,4	14,1	15,7	16,2	15,2	19,4*)	17,2
Łapy	-	13,0	12,0	11,8	13,8	14,8	13,0	11,2	11,7	-	-	-	-	-	-	-
Bielsk P.	12,6	17,6	19,4	11,8	12,9	11,9	9,9	7,7	7,9	8,6	9,2	9,9	9,0	9,0	11,5*)	10,0
Grajewo	-	-	21,9	21,8	19,8	20,1	18,8	16,7	17,0	19,9	21,3	22,5	21,7	21,5	25,9*)	24,9
Hajnówka	-	-	-	12,7	12,6	12,7	11,8	8,3	8,4	9,7	10,1	11,9	10,6	9,7	12,4*)	11,4
Kolno	6,8	14,3	15,8	18,0	20,3	17,6	16,7	14,7	15,0	15,7	16,9	17,7	17,7	16,6	21,0*)	20,6
Łomża	11,8	17,2	19,7	21,0	17,9	17,8	17,4	14,3	14,3	16,2	14,1	14,7	14,1	13,0	17,2*)	15,9
Mońki	-	10,5	-	11,9	13,9	13,3	10,3	8,5	8,0	9,5	10,2	10,3	9,4	9,5	12,4*)	12,2
Sejny	-	16,0	17,0	20,1	18,4	19,2	16,4	15,4	15,1	16,7	19,3	20,4	20,2	19,1	24,8*)	24,3
Siemiatycze	5,7	7,3	6,5	8,8	10,1	9,5	7,4	5,4	4,8	6,4	7,2	8,0	7,6	7,0	9,1*)	9,5
Sokółka	-	-	-	15,7	15,6	16,3	14,5	12,0	12,8	13,5	14,8	16,3	15,8	15,0	19,0*)	17,2
Dąbrowa B.	-	-	-	11,1	12,7	14,2	12,8	11,5	11,1	-	-	-	-	-	-	-
Suwałki	-	16,0	21,9	25,2	21,5	19,8	16,4	10,6	11,0	12,6	12,3	13,2	14,7	13,4	17,4*)	15,9
Wysokie M.	4,6	8,5	9,6	9,6	10,4	10,2	9,4	7,1	8,6	9,3	10,0	10,7	10,3	10,0	12,7*)	12,5
Zambrów	6,9	13,0	11,0	13,0	11,7	13,1	11,3	9,2	10,1	13,9	16,0	17,0	17,0	16,3	19,4*)	19,6
m. Białystok	-	-	-	-	-	-	-	-	-	-	11,7	13,4	14,1	13,8	13,8*)	13,0
m. Łomża	-	-	-	-	-	-	-	-	-	-	21,6	23,8	23,2	21,7	21,8*)	21,0
m. Suwałki	-	-	-	-	-	-	-	-	-	-	18,9	21,1	23,7	22,3	22,7*)	20,3
Woj. podlaskie	-	-	-	-	-	-	-	-	-	12,4	13,8	15,1 (17,7*)	15,1 (17,7*)	14,5	17,0*)	15,9*)

*)stopa zweryfikowana na podstawie wyników Narodowego Spisu Powszechnego 2002

TABLICA 3. BEZROBOTNI ZAREJESTROWANI W URZĘDACH PRACY WOJ. PODLASKIEGO WEDŁUG WYBRANYCH KATEGORII W LATACH 1998 - 2004 (stan w końcu roku)

WYSZCZEGÓLNIENIE	1998	1999	2000	2001	2002	2003	2004
<i>w liczbach bezwzględnych</i>							
OGÓŁEM	62750	72752	79232	86471	86074	81274	76125
z ogółem:							
Kobiety	35140	38710	41543	43732	42265	40172	37938
Młodzież (18-24 lata)	18394	21911	23244	24451	23540	21533	19492
Absolwenci	3625	4245	4600	4883	4315	4485	3607*
Niepełnosprawni	1115	1106	1647	1986	2044	2158	2242
Zamieszkali na wsi	23680	27259	29533	31549	31051	29380	27611
Zwolnienia grupowe	2949	4385	4902	5436	4112	3273	2204
Z prawem do zasiłku	12938	13260	14625	14940	12195	9472	8426
W wieku mobilnym (18-44 lata)	52258	59787	63901	68426	66486	61339	55786
Pozostający bez pracy pow. 12 m-cy	24076	29261	35267	42585	44586	42710	38181
<i>w procentach (%)</i>							
OGÓŁEM	100,0	100,0	100,0	100,0	100,0	100,0	100,0
Kobiety	56,0	53,2	52,4	50,6	49,1	49,4	49,8
Młodzież (18-24 lata)	29,3	30,1	29,3	28,3	27,3	26,5	25,6
Absolwenci	5,8	5,8	5,8	5,6	5,0	5,5	4,6
Niepełnosprawni	1,8	1,5	2,1	2,3	2,4	2,7	2,9
Zamieszkali na wsi	37,7	37,5	37,3	36,5	36,1	36,1	36,3
Zwolnieni z przyczyn dotyczących zakładu pracy	4,7	6,0	6,2	6,3	4,8	4,0	2,9
Z prawem do zasiłku	20,6	18,2	18,5	17,3	14,2	11,7	11,1
W wieku mobilnym (18-44 lata)	83,3	82,2	80,7	79,1	77,2	75,5	73,3
Pozostający bez pracy pow. 12 m-cy	38,4	40,2	44,5	49,2	51,8	52,6	50,2

* stan na dzień 31 maja 2004 roku

TABLICA 4. BEZROBOTNI ZAREJESTROWANI „NAPŁYW” I WYREJESTROWANI „ODPŁYW” W WOJ. PODLASKIM W LATACH 1999-2004 (w okresie sprawozdawczym)

WYSZCZEGÓLNIENIE	1999	2000	2001	2002	2003	2004
Nowo zarejestrowani bezrobotni „napływ”	81592	75208	69975	70799	73292	76025
z tego powracający do rejestracji:						
• po raz pierwszy	22113	19856	18805	19745	19621	18393
• po raz kolejny (od 1990r.)	59479	55352	51170	51054	53671	57632
w tym powracający do rejestracji:						
- po pracach interwencyjnych	1502	2499	875	506	1028	1462
- po robotach publicznych	1570	957	314	273	956	1618
- po szkoleniu	3734	3443	1571	1454	2688	2668
Wyrejestrowani bezrobotni „odpływ”	71590	68728	62736	71196	78092	81174
w tym z powodu:						
• podjęcia pracy	32505	30952	26511	30772	32588	33839
z tego:						
- prac interwencyjnych	7021	4941	1386	1634	4377	3247
- robót publicznych	2079	993	344	498	2036	1763
- otrzymania pożyczki na uruchomienie działalności gospodarczej lub rolniczej	387	184	96	128	159	162
- niepotwierdzenia gotowości do pracy	25841	24956	26024	28414	29710	32409
- rozpoczęcia szkolenia lub stażu	5347	5173	2293	3605	6987	5860
- nabycia uprawnień do zasiłku lub świadczenia przedemerytalnego	511	524	388	122	191	733

SYTUACJA NA RYNKU PRACY W WOJ. PODLASKIM W 2004R.

TABLICA 5. NAPŁYW I ODPLYW BEZROBOTNYCH ORAZ OSOBY, KTÓRE PODJĘŁY PRACĘ W WOJ. PODLASKIM WEDŁUG POWIATÓW W LATACH 2000-2004 (w okresie sprawozdawczym)

POWIATY	Bezrobotni nowo zarejestrowani „napływ”					Bezrobotni wyrejestrowani „odpływ”					w tym osoby, które podjęły pracę				
	2000	2001	2002	2003	2004	2000	2001	2002	2003	2004	2000	2001	2002	2003	2004
Augustów	5300	4681	4186	4620	4526	4701	4141	4557	4730	4861	2269	1961	2041	2128	2256
Białystok	24765	24812	25577	26690	27708	23714	21987	24446	28051	29656	10272	8758	10180	10808	11230
Bielsk Podl.	3065	3033	2502	2705	2820	2865	2801	2872	2696	3208	1356	1162	1264	1264	1576
Grajewo	3968	3385	3309	3536	3703	3700	3112	3567	3563	3874	1645	1370	1698	1642	1611
Hajnówka	2753	2883	2838	2944	3034	2706	2399	3250	3269	3231	1317	991	1246	1361	1343
Kolno	2812	2370	2628	2847	2899	2545	2199	2644	3130	2944	1008	908	1220	1196	1086
Łomża	7595	6977	6894	6508	7165	6941	6324	7330	7380	7735	3331	2618	2937	3397	3572
Mońki	1576	1462	1374	1580	1646	1477	1413	1614	1535	1667	634	589	675	582	641
Sejny	2055	1366	1504	1824	1906	1718	1204	1544	1982	1932	974	675	982	1036	1027
Siemiatycze	1807	1840	1695	1843	1866	1658	1627	1811	2027	1805	838	820	796	789	768
Sokółka	4795	4681	4514	4794	4821	4392	4028	4807	5190	5458	1905	1695	2052	2162	1931
Suwałki	9345	7265	8528	8128	8312	7584	6746	7315	8978	9248	3477	3235	3691	4379	4575
Wysokie Maz.	2505	2518	2387	2349	2652	2296	2263	2555	2458	2674	922	825	914	847	1139
Zambrów	2867	2702	2863	2924	2967	2431	2492	2884	3103	2881	1004	904	1076	997	1084
Ogółem	75208	69975	70799	73292	76025	68728	62736	71196	78092	81174	30952	26511	30772	32588	33839

TABLICA 6. BEZROBOTNI ZAMIESZKALI NA WSI W WOJ. PODLASKIM WEDŁUG POWIATÓW W LATACH 1999-2004 (stan w końcu roku)

POWIATY	1999	2000	2001	2002	2003	2004
Augustów	1973	2142	2245	2107	2083	2007
Białystok	4645	4740	5295	5439	5104	4634
Bielsk Podlaski	1105	1114	1158	1081	1043	898
Grajewo	1730	1827	1844	1795	1797	1754
Hajnówka	1231	1275	1468	1251	1130	1027
Kolno	1934	2229	2258	2291	2123	2057
Łomża	3182	3364	3542	3373	3101	2825
Mońki	943	1000	1040	946	941	950
Sejny	1351	1571	1634	1621	1541	1520
Siemiatycze	916	984	1073	1039	950	986
Sokółka	3147	3336	3657	3505	3339	2989
Suwałki	1903	2379	2559	2900	2658	2412
Wysokie Mazowieckie	1985	2182	2312	2270	2195	2157
Zambrów	1214	1390	1464	1433	1375	1395
Woj. podlaskie	27259	29533	31549	31051	29380	27611

TABLICA 7. ABSOLWENCI ZAREJESTROWANI W WOJ. PODLASKIM WEDŁUG POZIOMU WYKSZTAŁCENIA W LATACH 1999 - 2004 (stan w końcu roku)

WYSZCZEGÓLNIENIE	1999	2000	2001	2002	2003	2004*
Zarejestrowani absolwenci	4245	4600	4883	4315	4485	3607
z tego ze szkół:						
• wyższych	495	686	987	1087	1215	1011
• policealnych i średnich zawodowych	1684	1940	2068	1736	1717	1163
• liceów ogólnokształcących	511	533	616	570	722	533
• zasadniczych zawodowych	1535	1390	1175	904	791	868
• pozostałych	20	51	37	18	40	32

* stan na dzień 31 maja 2004r.

TABLICA 8. BEZROBOTNI ZAREJESTROWANI W WOJ. PODLASKIM Z PRAWEM DO ZASIŁKU W LATACH 1999 - 2004 (stan w końcu roku)

LATA o- ogółem k- kobiety		Bezrobotni zarejestrowani z prawem do zasiłku	z tego:			
			osoby poprzednio pracujące	w tym:		osoby dotychczas niepracujące
				które pracowały do momentu zarejestrowania się*)	zwolnione z przyczyn dotyczących zakładu pracy	
1999	o	13260	12516	x	1568	744
	k	5512	5492	x	833	20
2000	o	14625	13497	10956	1841	1128
	k	6039	6027	4918	1064	12
2001	o	14940	13821	10890	2031	1119
	k	6335	6307	4780	1047	28
2002	o	12195	11010	9015	1143	1185
	k	4716	4692	3878	590	24
2003	o	9472	8868	7359	871	604
	k	3804	3788	3119	417	16
2004	o	8426	7857	6564	292	569
	k	3376	3364	2813	152	12

X -Brak danych statystycznych

SYTUACJA NA RYNKU PRACY W WOJ. PODLASKIM W 2004R.

**TABLICA 9. BEZROBOTNI ZAREJESTROWANI W WOJ. PODLASKIM POSIADAJĄCY PRAWO DO ZASIŁKU
WEDŁUG POWIATÓW W LATACH 1999 - 2004 (stan w końcu roku)**

POWIATY	1999		2000		2001		2002		2003		2004	
	liczba bezrobotnych	% do ogółu	liczba bezrobotnych	liczba bezrobotnych	liczba bezrobotnych	% do ogółu	liczba bezrobotnych	% do ogółu	liczba bezrobotnych	% do ogółu	liczba bezrobotnych	% do ogółu
Augustów	983	19,9	1152	20,8	1206	19,8	928	16,2	860	15,3	668	12,7
Białystok	3402	16,1	3128	14,1	4005	16,0	2830	10,8	2629	10,6	2401	10,5
Bielsk Podl.	414	14,1	457	14,6	509	15,1	372	12,4	361	12,0	282	10,8
Grajewo	983	20,0	933	18,0	1018	18,7	738	14,2	739	14,3	645	12,9
Hajnówka	488	17,6	427	15,1	589	17,8	398	13,7	309	12,0	315	13,3
Kolno	671	19,6	736	19,9	735	19,0	612	15,9	340	9,5	280	7,9
Łomża	2209	25,4	2118	22,6	2292	22,9	2094	21,9	919	10,6	796	9,8
Mońki	288	13,9	287	13,3	276	12,5	193	9,8	178	8,8	161	8,1
Sejny	529	25,8	466	19,5	470	18,4	352	14,0	319	13,6	321	13,8
Siemiatycze	277	16,1	282	15,1	318	15,3	250	12,7	155	8,7	200	10,9
Sokółka	1295	22,1	1313	21,0	1582	22,9	591	8,9	458	7,4	354	6,3
Suwałki	1072	17,4	2227	28,1	1092	12,9	2258	23,4	1720	19,5	1421	18,0
Wysokie Maz.	325	10,6	343	10,5	377	10,7	262	7,8	212	6,5	229	7,1
Zambrów	324	10,9	756	22,2	471	13,0	317	8,8	273	8,0	353	10,1
Woj. podlaskie	13260	18,2	14625	18,5	14940	17,3	12195	14,2	9472	11,7	8426	11,1

SYTUACJA NA RYNKU PRACY W WOJ. PODLASKIM W 2004R.

**TABLICA 10. BEZROBOTNI ZAREJESTROWANI W WOJ. PODLASKIM WEDŁUG WIEKU
W LATACH 1998 - 2004 (stan w końcu roku)**

LATA	Ogółem	z tego w wieku:						
		15-17	18-24	25-34	35-44	45-54	55-59	60 i więcej
w liczbach bezwzględnych								
1998	62750	32	18394	17611	16253	8902	1268	290
1999	72752	32	21911	19594	18282	11147	1445	341
2000	79232	18	23244	21084	19573	13281	1612	420
2001	86471	18	24451	23028	20947	15678	1863	486
2002	86074	7	23540	22983	19963	16896	2140	545
2003	81274	2	21533	21743	18063	16839	2504	590
2004	76125	0	19492	20338	15956	16793	2922	624
w odsetkach								
1998	100,0	0,05	29,3	28,1	25,9	14,2	2,0	0,5
1999	100,0	0,04	30,1	26,9	25,1	15,3	2,0	0,5
2000	100,0	0,02	29,3	26,6	24,7	16,8	2,0	0,5
2001	100,0	0,02	28,3	26,6	24,2	18,1	2,2	0,6
2002	100,0	0,01	27,3	26,7	23,2	19,6	2,5	0,6
2003	100,0	0,00	26,5	26,8	22,2	20,7	3,1	0,7
2004	100,0	0,00	25,6	26,7	21,0	22,1	3,8	0,8

SYTUACJA NA RYNKU PRACY W WOJ. PODLASKIM W 2004R.

TABLICA 11. BEZROBOTNI ZAREJESTROWANI W WOJ. PODLASKIM WEDŁUG POZIOMU WYKSZTAŁCENIA W LATACH 1998 - 2004 (stan w końcu roku)

LATA	Ogółem	z tego z wykształceniem:				
		wyższym	policealnym i średnim zawodowym	średnim ogólnokształcącym	zasadniczym zawodowym	podstawowym i niepełnym podstawowym
w liczbach bezwzględnych						
1998	62750	1384	14173	4490	21857	20846
1999	72752	1894	16667	5085	25726	23380
2000	79232	2502	18648	5748	26819	25515
2001	86471	3431	20834	6193	29005	27008
2002	86074	4049	20434	6083	28323	27185
2003	81274	4478	19132	6141	25817	25706
2004	76125	4927	18379	6172	22974	23673
w odsetkach						
1998	100,0	2,2	22,6	7,2	34,8	33,2
1999	100,0	2,6	22,9	7,0	35,4	32,1
2000	100,0	3,2	23,5	7,3	33,8	32,2
2001	100,0	4,0	24,1	7,2	33,5	31,2
2002	100,0	4,7	23,7	7,1	32,9	31,6
2003	100,0	5,5	23,5	7,6	31,8	31,6
2004	100,0	6,5	24,1	8,1	30,2	31,1

SYTUACJA NA RYNKU PRACY W WOJ. PODLASKIM W 2004R.

TABLICA 12. BEZROBOTNI ZAREJESTROWANI W WOJ. PODLASKIM WEDŁUG STAŻU PRACY W LATACH 1998 - 2004 (stan w końcu roku)

LATA	Ogółem	z tego ze stażem:						
		do 1 roku	1-5 lat	5-10 lat	10-20 lat	20-30 lat	30 lat i więcej	bez stażu
w liczbach bezwzględnych								
1998	62750	9038	8780	8904	14011	6178	457	15382
1999	72752	10676	10509	9630	15091	7330	526	18990
2000	79232	22361	13388	7941	10762	5571	336	18873
2001	86471	19429	15579	9549	12963	7464	469	21018
2002	86074	16129	16281	10139	13083	7965	672	21805
2003	81274	13657	15276	9867	12259	7584	750	21881
2004	76125	12178	14580	9255	11372	7252	796	20692
w odsetkach								
1998	100,0	14,4	14,0	14,2	22,3	9,8	0,7	24,5
1999	100,0	14,7	14,4	13,2	20,7	10,1	0,7	26,1
2000	100,0	28,2	16,9	10,0	13,6	7,0	0,4	23,8
2001	100,0	22,5	18,0	11,0	15,0	8,6	0,5	24,3
2002	100,0	18,7	18,9	11,8	15,2	9,3	0,8	25,3
2003	100,0	16,8	18,8	12,1	15,1	9,3	0,9	26,9
2004	100,0	16,0	19,2	12,2	14,9	9,5	1,0	27,2

SYTUACJA NA RYNKU PRACY W WOJ. PODLASKIM W 2004R.

TABLICA 13. BEZROBOTNI ZAREJESTROWANI W WOJ. PODLASKIM WEDŁUG CZASU POZOSTAWANIA BEZ PRACY W LATACH 1999 - 2004 (stan w końcu kwartału)

LATA	Ogółem	z tego wg czasu pozostawania bez pracy (w miesiącach):						z Ogółem: pow.12 miesiący
		do 1	1-3	3-6	6-12	12-24	pow.24	
w liczbach bezwzględnych								
1999	72752	6745	11248	11583	13915	14180	15081	29261
2000	79232	5460	13100	12207	13198	16119	19148	35267
2001	86471	6048	12473	12139	13226	17900	24685	42585
2002	86074	6000	10467	11429	13592	16210	28376	44586
2003	81274	5962	11465	10079	11058	13865	28845	42710
2004	76125	5479	11173	10159	11133	11178	27003	38181
w odsetkach								
1999	100,0	9,3	15,5	15,9	19,1	19,5	20,7	40,2
2000	100,0	6,9	16,5	15,4	16,7	20,3	24,2	44,5
2001	100,0	7,0	14,4	14,0	15,3	20,7	28,5	49,2
2002	100,0	7,0	12,2	13,3	15,6	18,8	33,0	51,8
2003	100,0	7,3	14,1	12,4	13,6	17,1	35,5	52,6
2004	100,0	7,2	14,7	13,3	14,6	14,7	35,5	50,2

SYTUACJA NA RYNKU PRACY W WOJ. PODLASKIM W 2004R.

TABLICA 14. OFERTY PRACY ZGŁOSZONE DO POWIATOWYCH URZĘDÓW PRACY WOJ. PODLASKIEGO
W LATACH 2000-2004 (w okresie sprawozdawczym)

POWIATY	Liczba ofert pracy																			
	ogółem					w tym														
						z sektora publicznego					dla niepełnosprawnych					dla absolwentów				
	2000	2001	2002	2003	2004	2000	2001	2002	2003	2004	2000	2001	2002	2003	2004	2000	2001	2002	2003	2004*
Augustów	1452	735	737	1017	654	186	75	145	244	181	37	39	41	26	22	367	134	343	402	45
Białystok	5589	3862	3640	5516	5315	836	502	604	1183	969	530	446	439	405	391	739	503	850	1386	372
Bielsk Podl.	476	382	415	687	1033	140	106	118	196	214	43	44	48	41	26	35	84	126	194	67
Grajewo	1295	856	1067	1696	1651	411	294	187	471	417	7	9	28	20	19	255	10	185	292	98
Hajnówka	778	591	726	762	638	206	135	308	349	388	44	39	30	23	32	101	99	165	244	45
Kolno	793	531	755	1085	873	289	161	360	545	489	9	13	14	2	2	141	72	214	276	91
Łomża	1795	1362	1406	1838	2237	279	156	246	408	497	115	120	125	113	161	306	179	271	207	135
Mońki	454	489	466	554	552	93	142	145	205	237	6	4	11	6	9	45	46	99	153	90
Sejny	775	216	391	757	637	245	84	196	444	466	6	4	5	7	1	180	17	136	152	36
Siemiatycze	603	507	390	550	513	150	88	112	207	261	20	9	23	13	18	87	50	124	168	55
Sokółka	1567	1228	1608	1867	1797	523	349	674	623	743	54	49	47	25	38	330	155	365	451	211
Suwałki	1639	1061	1159	2529	2605	264	126	181	400	377	87	85	97	67	76	352	100	280	823	374
Wysokie M.	690	578	365	568	823	215	188	122	197	417	5	7	2	0	1	104	55	85	205	104
Zambrów	480	321	594	805	464	97	39	220	252	174	6	9	8	4	11	39	35	285	406	52
Woj. podl.	18386	12719	13719	20231	19792	3934	2445	3618	5724	5830	969	877	918	752	807	3081	1539	3528	5359	1775

* oferty pracy zgłoszone dla absolwentów w okresie I-V 2004r.

TABLICA 15. BEZROBOTNI PODEJMUJĄCY PRACĘ W WOJ. PODLASKIM W LATACH 1999-2004 (w okresie sprawozdawczym)

WYSZCZEGÓLNIENIE		1999	2000	2001	2002	2003	2004	
w liczbach bezwzględnych								
Ogółem		32505	30952	26511	30772	32588	33839	
• kobiety		14528	14108	12228	14244	14131	15339	
• mężczyźni		17977	16844	14283	16528	18457	18500	
z tego z ogółu bezrobotnych, którzy podjęli pracę:								
• osoby poprzednio pracujące,		24259	25056	21776	24306	25387	25630	
w tym zwolnieni z przyczyn dotyczących zakładu pracy		1545	2234	1972	1866	1559	1128	
• osoby dotychczas nie pracujące		8246	5896	4735	6466	7201	8209	
w tym:	absolwenci szkół	3976	3493	2492	3330	3626	1999*	
	z tego:	wyższych	720	839	761	1203	1415	846*
		policjalnych i średnich zawodowych	1768	1496	1020	1294	1334	676*
		średnich ogólnokształcących	409	284	209	346	371	250*
		zasadniczych zawodowych	1062	840	472	469	490	212*
		pozostałych	17	34	30	18	16	15*
w odsetkach								
Ogółem		100,0	100,0	100,0	100,0	100,0	100,0	
• kobiety		44,7	45,6	46,1	46,3	43,4	45,3	
• mężczyźni		55,3	54,4	53,9	53,7	56,6	54,7	
z tego z ogółu bezrobotnych, którzy podjęli pracę:								
• osoby poprzednio pracujące,		74,6	81,0	82,1	79,0	77,9	75,7	
w tym zwolnieni z przyczyn dotyczących zakładu pracy		4,8	7,2	7,4	6,1	4,8	3,3	
• osoby dotychczas nie pracujące		25,4	19,0	17,9	21,0	22,1	24,3	
w tym:	absolwenci szkół	12,2	11,3	9,4	10,8	11,1	5,9*	
	z tego:	wyższych	2,2	2,7	2,9	3,9	4,3	2,5*
		policjalnych i średnich zawodowych	1,3	0,9	0,8	1,1	1,1	2,0*
		średnich ogólnokształcących	5,4	4,8	3,8	4,2	4,1	0,7*
		zasadniczych zawodowych	3,3	2,7	1,8	1,5	1,5	0,6*
		pozostałych	0,05	0,11	0,1	0,1	0,05	0,04*

* dane dotyczące absolwentów obejmują okres I-V 2004r.

SYTUACJA NA RYNKU PRACY W WOJ. PODLASKIM W 2004R.

TABLICA 16. BEZROBOTNI SKIEROWANI DO PRAC INTERWENCYJNYCH W WOJ. PODLASKIM WEDŁUG POWIATÓW W LATACH 1999-2004 (w okresie sprawozdawczym)

POWIATY	Liczba osób bezrobotnych skierowanych do prac interwencyjnych						% udział wyrejestrowanych z tytułu podjęcia prac interwencyjnych do „odpływów” ogółem					
	1999	2000	2001	2002	2003	2004	1999	2000	2001	2002	2003	2004
Augustów	479	513	101	77	276	192	10,7	10,9	2,4	1,7	5,8	3,9
Białystok	1384	668	328	230	781	530	5,7	2,8	1,5	0,9	2,8	1,8
Bielsk Podlaski	394	208	60	39	166	135	12,0	7,3	2,1	1,4	6,2	4,2
Grajewo	272	303	39	99	217	210	7,1	8,2	1,3	2,8	6,1	5,4
Hajnówka	349	226	19	75	216	167	10,6	8,4	0,8	2,3	6,6	5,2
Kolno	422	368	132	237	346	257	15,1	14,5	6,0	9,0	11,1	8,7
Łomża	475	574	168	186	369	274	6,7	8,3	2,7	2,5	5,0	3,5
Mońki	142	52	35	31	104	126	8,7	3,5	2,5	1,9	6,8	7,6
Sejny	418	465	78	180	348	224	23,2	27,1	6,5	11,7	17,6	11,6
Siemiatycze	278	133	27	38	133	123	14,9	8,0	1,7	2,1	6,6	6,8
Sokółka	566	439	69	148	435	392	13,0	10,0	1,7	3,1	8,4	7,2
Suwałki	1342	593	129	150	625	259	15,9	7,8	1,9	2,1	7,0	2,8
Wysokie Maz.	235	169	96	62	171	242	10,1	7,4	4,2	2,4	7,0	9,1
Zambrów	265	230	105	82	190	116	10,4	9,5	4,2	2,8	6,1	4,0
Woj. podlaskie	7021	4941	1386	1634	4377	3247	9,8	7,2	2,2	2,3	5,6	4,0

TABLICA 17. BEZROBOTNI SKIEROWANI DO ROBÓT PUBLICZNYCH W WOJ. PODLASKIM WEDŁUG POWIATÓW W LATACH 1999-2004 (w okresie sprawozdawczym)

POWIATY	Liczba osób bezrobotnych skierowanych do robót publicznych						% udział wyrejestrowanych z tytułu podjęcia robót publicznych do „odpływów” ogółem					
	1999	2000	2001	2002	2003	2004	1999	2000	2001	2002	2003	2004
Augustów	105	30	15	16	84	70	2,3	0,6	0,4	0,4	1,8	1,4
Białystok	386	308	103	90	452	287	1,6	1,3	0,5	0,4	1,6	1,0
Bielsk Podlaski	77	46	7	11	89	97	2,3	1,6	0,2	0,4	2,8	3,0
Grajewo	130	231	93	123	359	163	3,4	6,2	3,0	3,4	7,5	4,2
Hajnówka	78	23	4	5	37	124	2,7	0,8	0,2	0,2	1,1	3,8
Kolno	151	50	15	57	181	174	2,3	2,0	0,7	2,2	9,0	5,9
Łomża	152	73	35	78	289	325	9,3	1,1	0,6	1,1	4,1	4,2
Mońki	47	13	7	12	52	19	2,6	0,9	0,5	0,7	1,3	1,1
Sejny	132	18	8	30	190	161	7,3	1,0	0,7	1,9	6,5	8,3
Siemiatycze	54	10	1	13	34	58	2,9	0,6	0,1	0,7	3,9	3,2
Sokółka	151	34	16	22	91	99	3,5	0,8	0,4	0,5	2,0	1,8
Suwałki	469	53	19	15	95	88	5,6	0,7	0,3	0,2	1,4	1,0
Wysokie Maz.	93	72	15	24	51	72	4,0	3,1	0,7	0,9	3,8	2,7
Zambrów	54	32	6	2	32	26	2,1	1,3	0,2	0,1	1,4	0,9
Woj. podlaskie	2079	993	344	498	2036	1763	2,9	1,4	0,5	0,7	2,6	2,2

SYTUACJA NA RYNKU PRACY W WOJ. PODLASKIM W 2004R.

TABLICA 18. SZKOLENIA BEZROBOTNYCH W WOJ. PODLASKIM WEDŁUG POWIATÓW W LATACH 1999-2004 (w okresie sprawozdawczym)

POWIATY	Osoby bezrobotne, które:											
	rozpoczęły szkolenie						ukończyły szkolenie					
	1999	2000	2001	2002	2003	2004	1999	2000	2001	2002	2003	2004
Augustów	260	434	122	180	208	188	259	437	90	176	206	132
Białystok	1196	825	566	470	1070	916	1181	810	529	471	1017	925
Bielsk Podlaski	162	156	148	20	63	118	166	140	147	20	51	112
Grajewo	212	168	0	6	8	113	212	184	0	6	8	94
Hajnówka	115	115	32	140	146	69	98	121	42	128	140	74
Kolno	222	135	25	24	86	42	225	149	22	21	88	43
Łomża	323	343	189	86	123	212	306	358	196	81	120	213
Mońki	50	40	14	5	107	62	50	40	13	5	103	60
Sejny	159	111	9	40	220	136	161	117	15	37	219	134
Siemiatycze	101	40	12	10	181	72	101	40	12	10	168	83
Sokółka	176	194	95	79	173	216	176	194	90	81	171	215
Suwałki	748	626	157	206	345	292	760	597	133	103	390	152
Wysokie Maz.	122	133	79	118	125	97	125	138	75	116	119	100
Zambrów	194	163	165	18	71	72	198	167	138	35	69	63
Woj. podlaskie	4040	3483	1613	1402	2926	2606	4018	3492	1502	1290	2869	2400

SYTUACJA NA RYNKU PRACY W WOJ. PODLASKIM W 2004R.

TABLICA 19. AKTYWIZACJA ZAWODOWA ABSOLWENTÓW W WOJ. PODLASKIM WEDŁUG POWIATÓW W LATACH 2000-2004 (w okresie sprawozdawczym)

POWIATY	Refundacja wynagrodzeń absolwentów					Absolwenci skierowani na staże					Absolwenci skierowani na szkolenia				
	2000	2001	2002	2003	2004*	2000	2001	2002	2003	2004 *	2000	2001	2002	2003	2004*
Augustów	98	68	93	62	3	209	97	218	335	59	40	14	23	31	3
Białystok	389	168	275	498	127	129	108	359	684	280	91	62	66	240	35
Bielsk Podlaski	27	8	13	12	0	94	83	105	185	54	13	9	2	6	2
Grajewo	29	3	41	57	23	235	4	119	235	71	11	0	1	0	13
Hajnówka	29	18	16	24	0	28	36	123	191	29	10	4	36	40	0
Kolno	26	6	43	47	12	162	33	158	228	92	12	2	11	4	2
Łomża	146	60	136	164	40	142	79	146	289	181	20	18	5	8	6
Mońki	22	23	36	33	13	21	19	50	111	80	0	3	0	9	4
Sejny	21	-	79	13	0	152	17	66	195	37	10	0	3	94	5
Siemiatycze	8	2	18	8	0	27	13	74	130	46	4	1	2	17	4
Sokółka	84	28	75	101	23	170	49	190	265	134	13	10	6	19	14
Suwałki	78	41	74	155	63	173	62	229	611	134	47	11	68	3	23
Wysokie Maz.	66	22	73	45	20	89	21	135	221	58	26	9	33	7	1
Zambrów	38	16	45	37	5	49	59	227	366	44	10	14	0	7	0
Woj. podlaskie	1061	463	1017	1256	329	1 680	680	2199	4046	1299	307	157	256	485	112

* dane za 2004r. obejmują okres styczeń - maj

SYTUACJA NA RYNKU PRACY W WOJ. PODLASKIM W 2004R.

TABLICA 19. SZKOLENIA BEZROBOTNYCH W WOJ. PODLASKIM WEDŁUG POWIATÓW W LATACH 1999-2004 (w okresie sprawozdawczym)

POWIATY	Osoby bezrobotne, które:											
	rozpoczęły szkolenie						ukończyły szkolenie					
	1999	2000	2001	2002	2003	2004	1999	2000	2001	2002	2003	2004
Augustów	260	434	122	180	208	188	259	437	90	176	206	132
Białystok	1196	825	566	470	1070	916	1181	810	529	471	1017	925
Bielsk Podlaski	162	156	148	20	63	118	166	140	147	20	51	112
Grajewo	212	168	0	6	8	113	212	184	0	6	8	94
Hajnówka	115	115	32	140	146	69	98	121	42	128	140	74
Kolno	222	135	25	24	86	42	225	149	22	21	88	43
Łomża	323	343	189	86	123	212	306	358	196	81	120	213
Mońki	50	40	14	5	107	62	50	40	13	5	103	60
Sejny	159	111	9	40	220	136	161	117	15	37	219	134
Siemiatycze	101	40	12	10	181	72	101	40	12	10	168	83
Sokółka	176	194	95	79	173	216	176	194	90	81	171	215
Suwałki	748	626	157	206	345	292	760	597	133	103	390	152
Wysokie Maz.	122	133	79	118	125	97	125	138	75	116	119	100
Zambrów	194	163	165	18	71	72	198	167	138	35	69	63
Woj. podlaskie	4040	3483	1613	1402	2926	2605	4018	3492	1502	1290	2869	2400

SYTUACJA NA RYNKU PRACY W WOJ. PODLASKIM W 2004R.

TABLICA 20. EFEKTYWNOŚĆ PROGRAMÓW AKTYWNEGO PRZECIWDZIAŁANIA BEZROBOCIU WEDŁUG POWIATOWYCH URZĘDÓW PRACY WOJ. PODLASKIEGO W 2004R.

Powiatowy Urząd Pracy	X	Aktywne formy przeciwdziałania bezrobociu:							
		prace inter- wencyjne	roboty publiczne	szkolenia	staże absolwenckie	umowy absolwenckie	kontynuowanie nauki	przygotowanie zawodowe w miejscu pracy	programy specjalne
Augustów	*	192	70	192	167	17	27	5	0
	**	238	82	184	239	15	0	0	0
	***	108	7	98	42	10	0	0	0
	****	45,4%	8,5%	53,3%	17,6%	66,7%	-	-	-
Białystok	*	829	342	966	937	0	9	0	0
	**	740	328	925	791	0	0	0	0
	***	665	78	243	358	0	0	0	0
	****	89,9%	23,8%	29,5%	45,3%	-	-	-	-
Bielsk Podlaski	*	147	106	109	215	0	0	0	0
	**	145	101	102	178	0	0	0	0
	***	69	35	55	89	0	0	0	0
	****	47,6%	18,4%	25,0%	9,7%	60,9%	50,0%	-	-
Grajewo	*	210	163	28	193	23	8	0	0
	**	207	163	28	113	23	4	0	0
	***	113	30	7	11	14	2	0	0
	****	54,6%	18,4%	25,0%	9,7%	60,9%	50,0%	-	-
Hajnówka	*	167	124	71	147	19	0	0	0
	**	168	102	78	203	19	0	0	0
	***	97	25	15	109	15	0	0	0
	****	57,7%	24,5%	1,2%	53,7%	78,9%	-	-	-
Kolno	*	313	176	43	176	12	6	14	0
	**	292	169	43	163	12	1	2	0
	***	138	32	14	26	3	0	0	0

SYTUACJA NA RYNKU PRACY W WOJ. PODLASKIM W 2004R.

Powiatowy Urząd Pracy	X	Aktywne formy przeciwdziałania bezrobociu:							
		prace inter- wencyjne	roboty publiczne	szkolenia	staże absolwenckie	umowy absolwenckie	kontynuowanie nauki	przygotowanie zawodowe w miejscu pracy	programy specjalne
	****	47,3%	18,9%	32,6%	16,0%	25,0%	-	-	-
Łomża	*	274	325	140	254	0	0	1	0
	**	267	322	139	235	0	0	0	0
	***	180	18	32	85	0	0	0	0
	****	67,4%	5,6%	23,0%	36,2%	-	-	-	-
Mońki	*	153	20	62	161	20	3	0	0
	**	144	19	62	129	8	0	0	0
	***	83	9	17	39	7	0	0	0
	****	57,6%	47,4%	27,4%	30,2%	87,5%	-	-	-
Sejny	*	250	197	586	211	0	4	0	0
	**	236	152	586	157	0	0	0	0
	***	144	43	169	53	0	0	0	0
	****	61,0	28,3%	28,8%	33,8%	-	-	-	-
Siemiatycze	*	133	68	6	157	2	0	1	0
	**	131	61	5	120	2	0	0	0
	***	86	13	5	45	2	0	0	0
	****	65,6%	21,3%	100,0%	37,5%	100,0%	-	-	-
Sokółka	*	458	113	216	402	54	9	8	34
	**	434	82	216	237	54	0	1	34
	***	437	32	65	101	48	0	0	32
	****	80,0	39,0%	30,1%	42,6%	88,9%	-	-	94,1%
Suwałki	*	259	94	321	665	92	12	0	0
	**	223	75	320	562	92	0	0	0
	***	172	12	68	163	47	0	0	0
	****	77,1%	16,0%	21,3%	29,0%	51,1%	-	-	-

SYTUACJA NA RYNKU PRACY W WOJ. PODLASKIM W 2004R.

Powiatowy Urząd Pracy	X	Aktywne formy przeciwdziałania bezrobociu:							
		prace inter- wencyjne	roboty publiczne	szkolenia	staże absolwenckie	umowy absolwenckie	kontynuowanie nauki	przygotowanie zawodowe w miejscu pracy	programy specjalne
Wysokie Maz.	*	310	66	99	288	31	0	2	0
	**	244	61	99	254	31	0	0	0
	***	168	6	16	83	23	0	0	0
	****	68,9%	9,8%	16,2%	32,7%	74,2%	-	-	-
Zambrów	*	208	36	72	294	9	4	5	31
	**	205	29	72	164	9	0	1	31
	***	140	10	11	31	3	0	0	20
	****	68,3%	34,5%	15,3%	18,9%	33,3%	-	-	-
Woj. podlaskie	*	3903	1900	2911	4267	279	82	36	65
	**	3674	1746	2859	3545	265	5	4	65
	***	2510	350	815	1235	172	2	0	52
	****	68,3%	20,0%	28,5%	34,8%	64,9%	40,0%	-	80,0%

gdzie:

* Liczba osób, które uczestniczyły w programie

** Liczba osób, które zakończyły uczestnictwo w programie

*** Liczba osób, które uzyskały zatrudnienie w okresie 1 miesiąca od zakończenia uczestnictwa w programie

**** Efektywność (procentowy udział uczestników podejmujących pracę w liczbie kończących uczestnictwo w programie)

SYTUACJA NA RYNKU PRACY W WOJ. PODLASKIM W 2004R.

**TABLICA 21. LICZBA BEZROBOTNYCH W POSZCZEGÓLNYCH
MIASTACH I GMINACH WOJ. PODLASKIEGO W 2004R.
(stan w końcu półrocza)**

Lp.	Powiat miasta (m) gminy (gm)	Liczba bezro- bot- nych ogó- łem	w tym:					
			kobie- ty	zwolnieni z przyczyn nie doty- czących pracownika	z pra- wem do za- siłku	w wieku 18-44 lata	pozosta- jący bez pracy powyżej 12 mie- sięcy	
Woj. podlaskie ogółem		a	76313	38357	2719	8558	56221	40044
		b	76125	37938	2204	8424	55786	38181
Powiat Augustów		a	5053	2459	89	685	3718	2858
		b	5275	2578	81	668	3877	2844
1	Augustów (m)	a	2681	1352	51	400	1844	1460
		b	2796	1404	47	423	1923	1424
2	Lipsk (m)	a	437	223	13	55	302	250
		b	474	244	14	45	327	258
3	Augustów (gm)	a	444	214	7	59	375	242
		b	466	220	6	60	387	245
4	Bargłów (gm)	a	371	185	4	47	329	200
		b	402	200	3	43	351	212
5	Lipsk (gm)	a	235	100	1	20	190	153
		b	218	100	1	15	179	149
6	Nowinka (gm)	a	217	82	5	31	205	204
		b	220	92	2	23	180	123
7	Płaska (gm)	a	281	119	3	20	173	131
		b	301	132	5	23	224	199
8	Sztabin (gm)	a	387	184	5	53	300	218
		b	398	186	3	36	306	234
Powiat Białystok		a	23354	11727	1194	2604	16174	10754
		b	22834	11456	921	2401	15637	10132
1	Białystok (m)	a	15479	7852	799	1748	10445	6967
		b	15160	7668	606	1649	10114	6453
2	Choroszcz (m)	a	259	118	15	44	189	108

SYTUACJA NA RYNKU PRACY W WOJ. PODLASKIM W 2004R.

		b	251	102	10	25	179	92
3	Czarna Białostocka (m)	a	635	346	41	66	435	294
		b	647	354	38	77	421	266
4	Łapy (m)	a	1210	695	56	108	896	564
		b	1080	640	44	75	782	542
5	Supraśl (m)	a	243	113	9	40	165	79
		b	231	102	8	28	164	95
6	Suraż (m)	a	48	22	1	2	38	28
		b	46	21	2	0	33	28
7	Tykocin (m)	a	96	51	1	11	68	34
		b	104	50	1	13	84	38
8	Wasilków (m)	a	544	262	33	55	391	246
		b	526	252	20	44	370	244
9	Zabłudów (m)	a	151	67	10	18	104	64
		b	155	79	10	18	104	74
10	Choroszcz (gm)	a	380	180	14	58	268	158
		b	348	160	8	31	245	162
11	Czarna Białostocka (gm)	a	138	65	11	15	109	78
		b	145	69	7	16	117	73
12	Dobrzyniewo Duże (gm)	a	404	174	16	43	306	192
		b	391	178	12	31	302	202
13	Gródek (gm)	a	458	205	27	60	306	220
		b	461	224	22	55	304	220
14	Juchnowiec Kościelny (gm)	a	695	330	33	76	504	355
		b	688	303	27	75	501	323
15	Łapy (gm)	a	337	159	16	29	280	177
		b	301	150	13	22	245	170
16	Michałow (gm)	a	468	220	28	53	324	248
		b	502	229	20	70	345	242
17	Poświętne (gm)	a	170	90	5	15	149	86
		b	183	94	6	8	153	91
18	Supraśl (gm)	a	378	184	29	49	275	204

SYTUACJA NA RYNKU PRACY W WOJ. PODLASKIM W 2004R.

		b	402	210	24	44	297	199
19	Suraż (gm)	a	49	22	2	7	40	28
		b	38	19	1	3	29	20
20	Turośl Kościel- na (gm)	a	252	120	8	16	180	153
		b	249	126	9	29	164	147
21	Tykocin (gm)	a	157	70	4	15	135	81
		b	145	71	3	16	128	71
22	Wasilków (gm)	a	232	112	12	27	163	115
		b	213	89	9	24	147	121
23	Zabłudów (gm)	a	492	230	21	42	340	236
		b	493	230	18	39	347	224
24	Zawady (gm)	a	79	40	3	7	64	39
		b	75	36	3	9	62	35
Powiat Bielsk Pod- laski		a	2732	1409	55	287	2048	1413
		b	2612	1306	48	282	1943	1254
1	Bielsk Podlaski (m)	a	1592	860	35	184	1147	777
		b	1551	795	32	187	1121	673
2	Brańsk (m)	a	178	92	1	26	142	84
		b	163	81	1	22	123	80
3	Bielsk Podlaski (gm)	a	258	122	4	23	206	154
		b	254	123	4	13	203	143
4	Boćki (gm)	a	126	66	2	9	101	70
		b	103	53	2	8	84	61
5	Brańsk (gm)	a	123	59	4	17	113	61
		b	108	52	2	10	96	53
6	Orla (gm)	a	168	81	2	6	117	107
		b	171	80	1	20	117	102
7	Rudka (gm)	a	107	47	0	8	85	54
		b	98	47	0	7	77	49
8	Wyszki(gm)	a	180	82	7	14	137	106
		b	164	75	6	15	122	93
Powiat Grajewo		a	4918	2478	126	707	3745	2965

SYTUACJA NA RYNKU PRACY W WOJ. PODLASKIM W 2004R.

		b	4996	2489	109	645	3785	2932
1	Grajewo (m)	a	2603	1400	96	385	1896	1570
		b	2579	1376	79	349	1872	1492
2	Rajgród (m)	a	154	70	5	48	301	217
		b	186	87	6	53	317	219
3	Szczuczyn (m)	a	465	241	7	65	409	360
		b	477	249	6	48	417	364
4	Grajewo (gm)	a	466	228	9	75	377	259
		b	491	232	8	64	395	281
5	Radziłów (gm)	a	328	131	1	29	261	214
		b	346	137	4	38	272	213
6	Rajgród (gm)	a	345	176	1	16	102	84
		b	354	170	1	19	115	88
7	Szczuczyn (gm)	a	199	76	3	21	118	57
		b	212	84	2	22	129	70
8	Wąsosz (gm)	a	358	156	4	68	281	204
		b	351	154	3	52	268	205
Powiat Hajnówka		a	2374	1214	192	282	1634	1040
		b	2375	1221	173	315	1647	889
1	Hajnówka (m)	a	1255	693	96	173	830	515
		b	1298	707	81	175	866	442
2	Kleszczele (m)	a	64	25	7	9	39	25
		b	50	24	4	6	36	9
3	Białowieża (gm)	a	96	34	6	14	64	39
		b	124	53	8	22	82	37
4	Czeremcha (gm)	a	214	111	31	17	167	109
		b	185	94	30	22	147	97
5	Czyże (gm)	a	46	27	1	4	36	23
		b	52	29	1	11	39	22
6	Dubicze Cer- kiewne (gm)	a	71	27	3	2	59	39
		b	64	30	2	8	55	12

SYTUACJA NA RYNKU PRACY W WOJ. PODLASKIM W 2004R.

7	Hajnówka (gm)	a	163	84	17	19	121	70
		b	146	72	15	23	107	50
8	Kleszczele (gm)	a	70	18	9	8	52	34
		b	69	20	9	10	53	23
9	Narew (gm)	a	163	78	13	23	100	79
		b	160	80	16	16	105	88
10	Narewka (gm)	a	232	117	9	13	166	107
		b	227	112	7	22	157	109
Powiat Kolno		a	3350	1505	36	224	2783	1926
		b	3524	1607	30	280	2904	1935
1	Kolno (m)	a	1175	571	20	94	916	654
		b	1231	604	16	107	932	647
2	Grabowo (gm)	a	230	89	1	12	181	114
		b	237	96	1	7	184	127
3	Kolno (gm)	a	705	316	3	34	630	457
		b	720	330	3	58	643	437
4	Mały Płock (gm)	a	338	125	6	21	283	183
		b	373	151	5	32	316	195
5	Stawiski (m i gm)	a	432	203	3	40	364	233
		b	440	214	3	38	379	221
6	Turośl (gm)	a	470	201	3	23	409	285
		b	523	212	2	38	450	308
Powiat Łomża		a	8000	4262	284	718	6056	4621
		b	8129	4310	234	796	6111	4345
1	Jedwabne (m)	a	177	92	3	12	127	101
		b	178	98	1	24	132	85
2	Łomża (m)	a	4912	2729	201	478	3520	2813
		b	4945	2746	162	496	3488	2549
3	Nowogród (m)	a	183	100	2	22	131	103
		b	180	99	6	19	127	99
4	Łomża (gm)	a	671	355	29	55	545	404
		b	715	362	23	73	576	392

SYTUACJA NA RYNKU PRACY W WOJ. PODLASKIM W 2004R.

5	Jedwabne (gm)	a	96	38	2	4	89	71
		b	99	39	0	8	92	63
6	Nowogród (gm)	a	78	42	1	10	68	39
		b	88	42	1	10	80	24
7	Miastkowo (gm)	a	294	146	7	24	244	189
		b	306	138	4	36	258	170
8	Piątek (gm)	a	633	339	26	41	518	424
		b	638	346	22	47	523	392
9	Przytuły (gm)	a	73	22	1	7	61	34
		b	67	18	1	6	59	31
10	Śniadowo (gm)	a	293	136	2	29	251	163
		b	309	138	5	34	266	166
11	Wizna (gm)	a	256	108	8	14	215	171
		b	257	111	7	18	215	165
12	Zbójna (gm)	a	334	155	2	22	287	209
		b	347	173	2	25	295	209
Powiat Mońki		a	1886	830	53	146	1408	1011
		b	1997	914	51	161	1510	1061
1	Goniądz (m)	a	151	61	3	13	97	84
		b	133	62	3	7	89	85
2	Knyszyn (m)	a	167	77	7	11	97	90
		b	181	84	5	13	110	95
3	Mońki (m)	a	708	364	27	49	516	381
		b	732	385	26	56	532	394
4	Goniądz (gm)	a	112	50	2	8	96	67
		b	135	61	2	12	115	66
5	Jasinówka (gm)	a	107	40	3	3	80	60
		b	111	43	3	7	80	61
6	Jaświły (gm)	a	116	39	0	12	100	60
		b	142	53	3	20	122	63
7	Knyszyn (gm)	a	85	28	4	14	71	38
		b	92	34	3	5	81	47
8	Krypno (gm)	a	123	50	3	10	88	61
		b	128	52	4	12	96	60

SYTUACJA NA RYNKU PRACY W WOJ. PODLASKIM W 2004R.

9	Mońki (gm)	a	152	60	4	8	122	82
		b	176	75	2	12	141	94
10	Trzcianne (gm)	a	165	61	0	18	141	88
		b	167	65	0	17	144	96
Powiat Sejny		a	2439	1118	17	362	1882	1388
		b	2328	1047	18	321	1795	1299
1	Sejny (m)	a	893	429	4	161	655	463
		b	808	380	4	136	588	420
2	Giby (gm)	a	360	164	3	39	292	218
		b	361	159	3	52	282	205
3	Krasnopol (gm)	a	377	193	1	59	308	215
		b	351	167	2	44	289	198
4	Puńsk (gm)	a	390	171	7	50	292	238
		b	383	176	7	41	298	235
5	Sejny (gm)	a	419	161	2	53	335	254
		b	425	165	2	48	338	241
Powiat Siemiatycze		a	1745	856	68	164	1272	872
		b	1843	860	66	200	1352	887
1	Drohiczyn (m)	a	99	46	4	14	70	39
		b	102	49	5	7	79	47
2	Siemiatycze (m)	a	704	382	30	76	484	335
		b	755	369	27	86	517	330
3	Drohiczyn (gm)	a	78	39	3	9	64	37
		b	91	46	3	8	75	38
4	Dziadkowice (gm)	a	72	33	0	3	61	32
		b	71	32	0	7	59	40
5	Grodzisk (gm)	a	97	36	2	5	84	54
		b	95	42	3	5	82	60
6	Nurzec Stacja (gm)	a	268	133	17	22	195	154
		b	270	134	16	33	195	156
7	Mielnik (gm)	a	87	36	4	9	57	47
		b	106	42	4	19	75	48

SYTUACJA NA RYNKU PRACY W WOJ. PODLASKIM W 2004R.

8	Milejczyce (gm)	a	89	37	1	12	72	43
		b	91	35	1	7	73	36
9	Perlejewo (gm)	a	51	22	2	4	44	28
		b	61	30	2	4	56	33
10	Siemiatycze (gm)	a	200	92	5	10	141	103
		b	201	81	5	24	141	99
Powiat Sokółka		a	5624	2634	261	421	4203	3310
		b	5587	2608	195	354	4189	3145
1	Dąbrowa Białostocka (m)	a	667	318	34	47	484	392
		b	661	308	27	34	481	380
2	Sokółka (m)	a	1724	917	95	144	1177	964
		b	1761	927	70	126	1232	904
3	Suchowola (m)	a	184	73	14	11	131	121
		b	180	71	10	9	125	105
4	Dąbrowa Białostocka (gm)	a	397	178	17	22	344	247
		b	397	175	13	17	343	242
5	Janów (gm)	a	187	79	5	19	155	104
		b	201	88	2	12	169	94
6	Korycin (gm)	a	130	41	2	12	102	82
		b	130	44	2	10	102	77
7	Krynki (gm)	a	364	169	15	40	253	224
		b	384	174	13	40	264	210
8	Kuźnica Białostocka (gm)	a	409	181	17	27	324	238
		b	378	186	13	27	291	245
9	Nowy Dwór (gm)	a	207	78	3	12	171	114
		b	214	74	3	9	178	117
10	Sidra (gm)	a	284	117	10	26	212	169
		b	280	114	9	15	214	154
11	Szudziałowo (gm)	a	316	147	16	23	240	197
		b	283	130	9	18	211	182
12	Sokółka (gm)	a	528	251	26	26	430	315
		b	499	243	21	29	405	295
13	Suchowola (gm)	a	227	85	7	12	180	143
		b	219	74	3	8	174	140

SYTUACJA NA RYNKU PRACY W WOJ. PODLASKIM W 2004R.

Powiat Suwałki		a	8140	4551	269	1515	5937	4052
		b	7878	4305	205	1421	5668	3689
1	Suwałki(m)	a	5689	3319	212	1153	3952	2721
		b	5466	3106	164	1058	3742	2477
2	Bakałarzewo (gm)	a	164	80	4	25	136	81
		b	174	91	2	32	136	78
3	Filipów (gm)	a	443	221	6	49	349	281
		b	417	207	10	35	321	262
4	Jeleniewo (gm)	a	203	110	3	30	166	109
		b	219	113	2	37	179	110
5	Przerośl (gm)	a	191	99	1	19	169	118
		b	189	91	1	20	167	101
6	Raczki (gm)	a	412	213	7	75	335	202
		b	426	221	5	68	338	193
7	Rutka Tartak (gm)	a	141	66	5	20	120	70
		b	124	65	4	17	108	60
8	Suwałki (gm)	a	440	231	27	85	334	216
		b	445	220	14	94	332	181
9	Szypliszki (gm)	a	287	139	2	41	233	157
		b	247	119	1	33	203	128
10	Wiżajny (gm)	a	170	73	2	18	143	97
		b	171	72	2	27	142	99
Powiat Wysokie Mazowieckie		a	3287	1574	29	202	2619	1879
		b	3238	1496	26	229	2544	1880
1	Ciechanowiec (m)	a	356	172	5	25	258	227
		b	360	172	4	19	257	215
2	Wysokie Mazowieckie (m)	a	721	383	8	55	537	350
		b	720	351	7	69	522	364
3	Ciechanowiec (gm)	a	163	67	1	15	138	98
		b	171	72	1	14	146	103
4	Czyżew Osada (gm)	a	365	161	2	21	288	212
		b	354	153	1	32	275	220

SYTUACJA NA RYNKU PRACY W WOJ. PODLASKIM W 2004R.

5	Klukowo (gm)	a	222	89	0	20	195	134
		b	226	97	0	9	195	137
6	Kobylin Borzymy (gm)	a	92	38	0	4	85	59
		b	86	33	0	2	81	58
7	Kulesze Kościelne (gm)	a	161	84	0	9	147	94
		b	154	77	1	9	139	100
8	Nowe Piekuty (gm)	a	152	70	2	6	139	92
		b	138	58	2	7	125	81
9	Sokoły (gm)	a	348	153	7	14	268	230
		b	354	154	6	12	276	232
10	Szepietowo (gm)	a	474	244	1	22	369	256
		b	459	225	1	37	355	252
11	Wysokie Mazowieckie (gm)	a	233	113	3	11	195	127
		b	216	104	3	19	173	118
Powiat Zambrów		a	3411	1740	46	241	2742	1955
		b	3509	1741	47	353	2824	1889
1	Zambrów (m)	a	2058	1060	34	152	1611	1146
		b	2114	1051	35	223	1658	1086
2	Kołaki Kościelne (gm)	a	94	43	0	6	87	46
		b	84	42	0	9	79	45
3	Rutki (gm)	a	543	258	8	41	424	339
		b	564	264	7	45	446	350
4	Szumowo (gm)	a	252	132	1	15	222	163
		b	266	132	1	27	232	148
5	Zambrów (gm)	a	464	247	3	27	398	261
		b	481	252	4	49	409	260

SYTUACJA NA RYNKU PRACY W WOJ. PODLASKIM W 2004R.

Wykres 1. Liczba bezrobotnych i stopa bezrobocia¹⁾ (% udział bezrobotnych w liczbie aktywnych zawodowo) w woj. podlaskim w latach 1999- 2004 (stan w końcu kwartału)

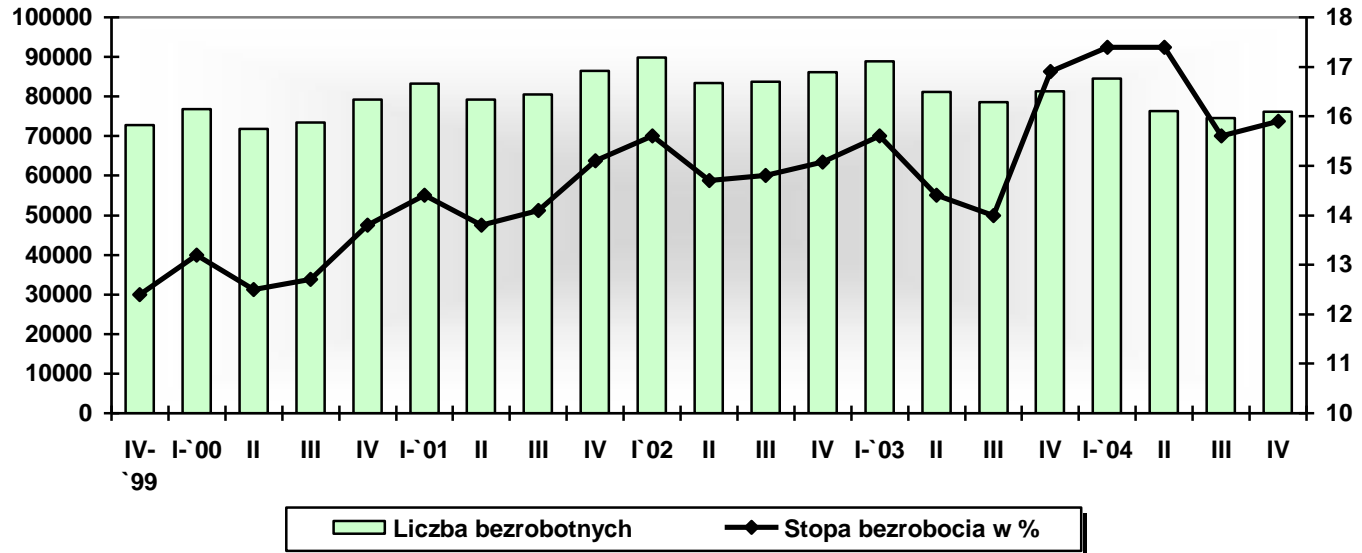

¹⁾ od IV kwartału 2003r. podana została stopa bezrobocia skorygowana na podstawie wyników Narodowego Spisu Powszechnego 2002

Wykres 2. Poziom bezrobocia w woj. podlaskim w latach 2000-2004 (stan w końcu miesiąca)

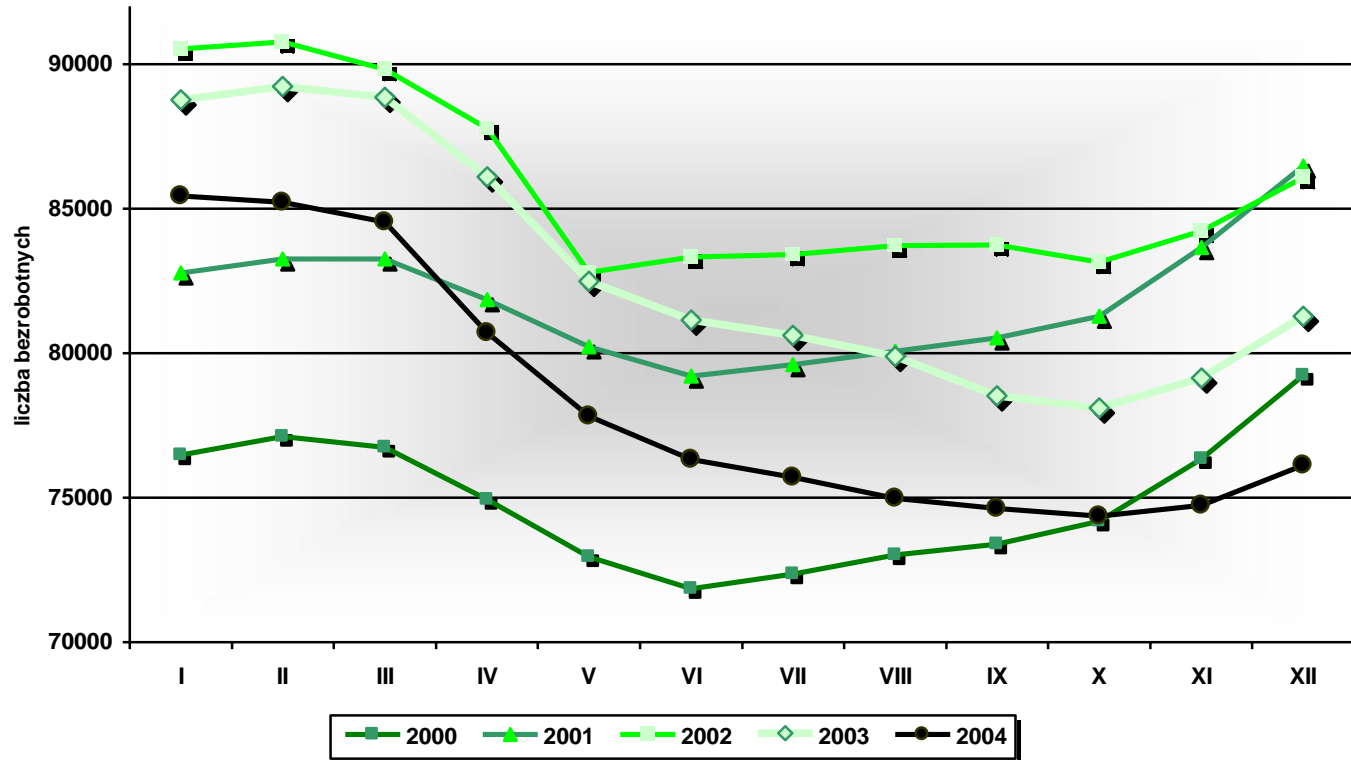

Wykres 3. Bezrobotni zarejestrowani w powiatowych urzędach pracy woj. podlaskiego w latach 2001-2004 (stan w końcu roku)

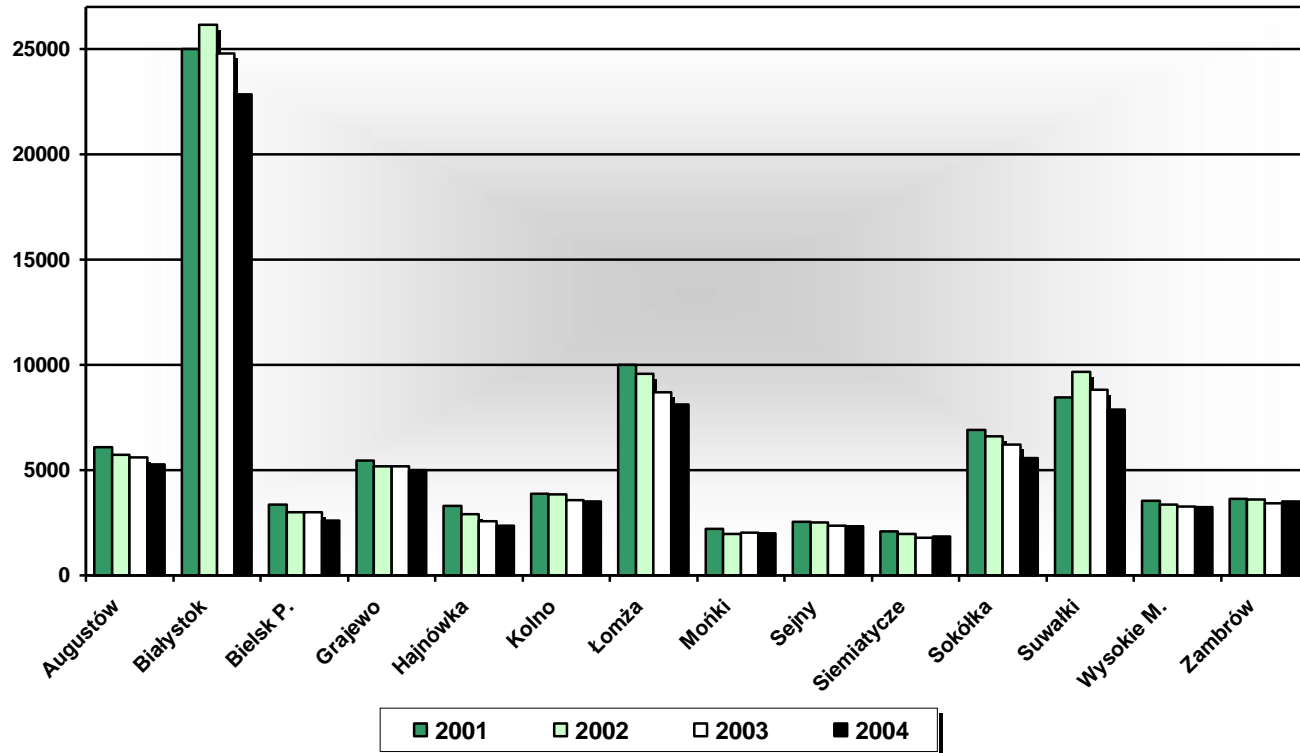

Wykres 4. Zmiany w poziomie bezrobocia („przyływy” i „odpływy”) w woj. podlaskim w latach 2000-2004 (w kwartale)

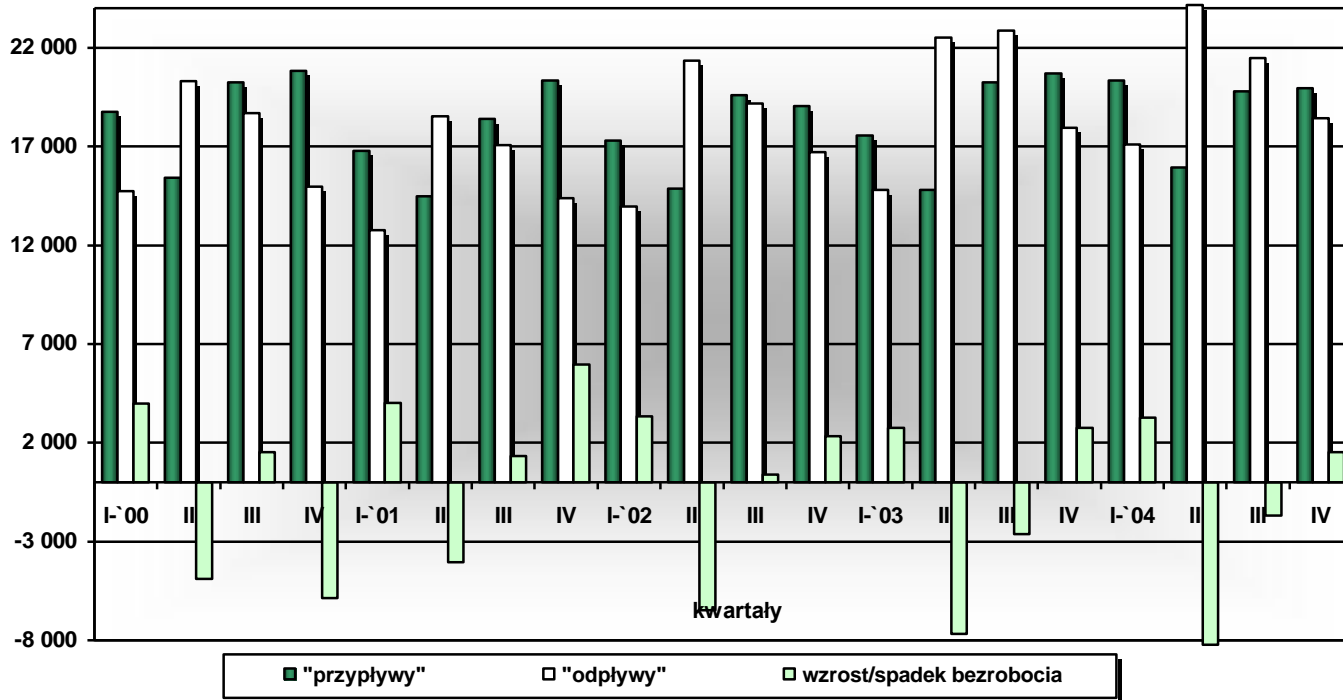

Wykres 5. Bezrobotni ogółem, w tym kobiety w woj. podlaskim w latach 2001-2004 (stan w końcu kwartału)

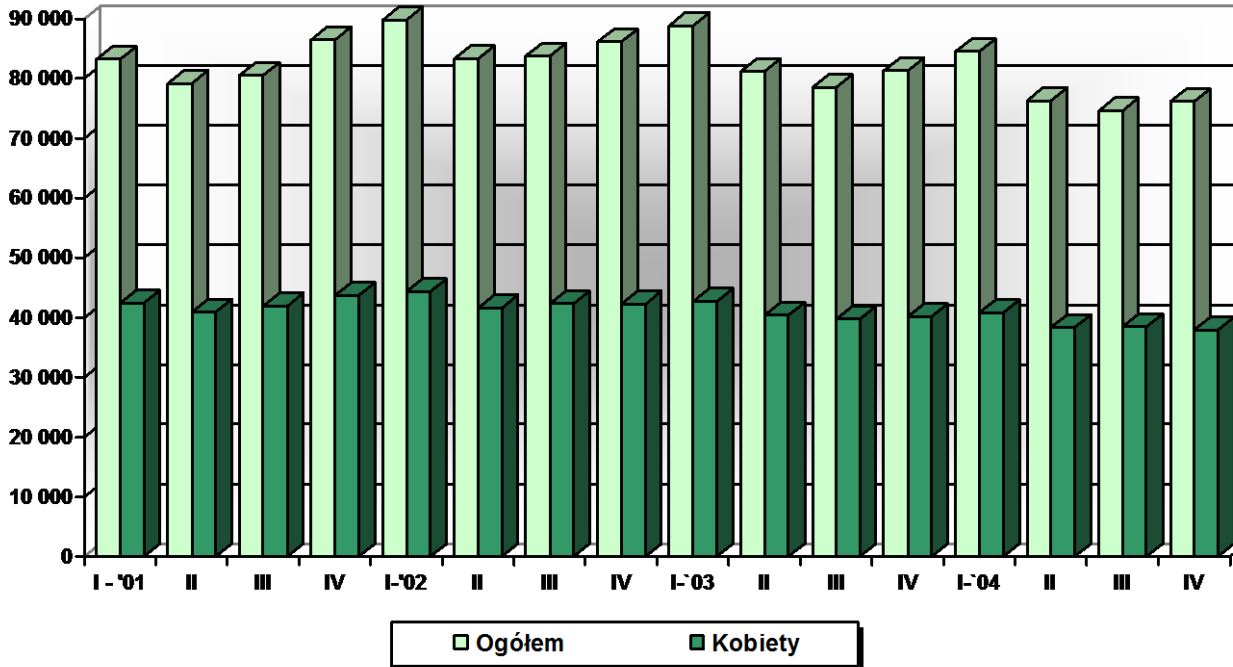

Wykres 6. Procentowy udział bezrobotnych z prawem do zasiłku w ogólnej liczbie bezrobotnych w woj. podlaskim w latach 2001-2004 (stan w końcu roku)

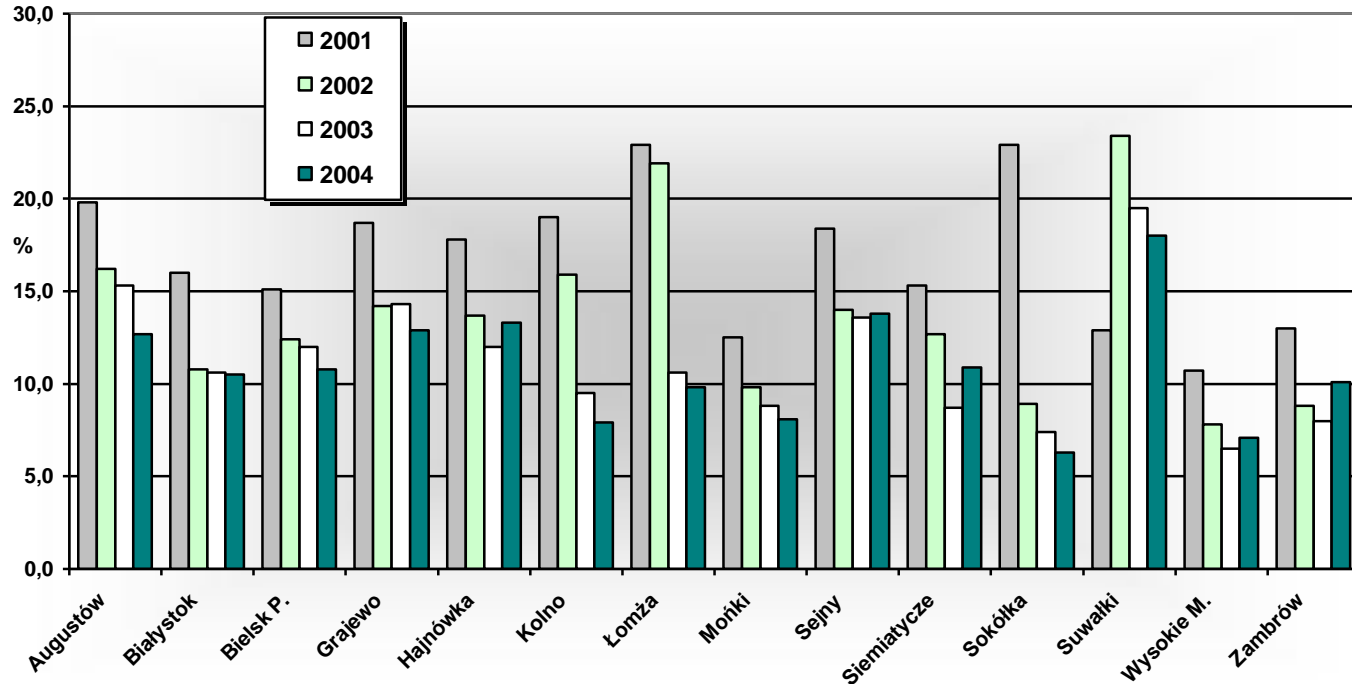

Wykres 7. Procentowy udział bezrobotnych zamieszkałych na wsi w ogólnej liczbie bezrobotnych w woj. podlaskim w latach 2001-2004 (stan w końcu roku)

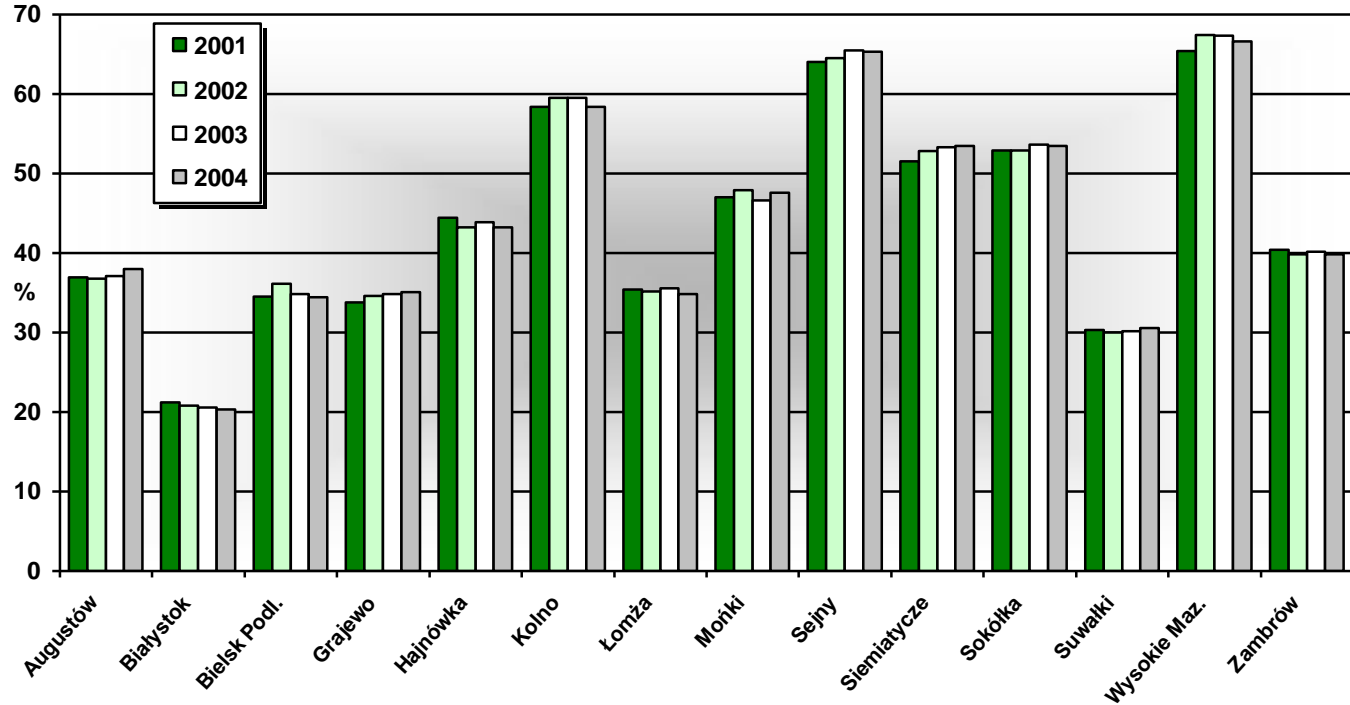

Wykres 8. Bezrobotni absolwenci szkół ponadgimnazjalnych w woj. podlaskim w latach 2000-2004 (stan w końcu roku)

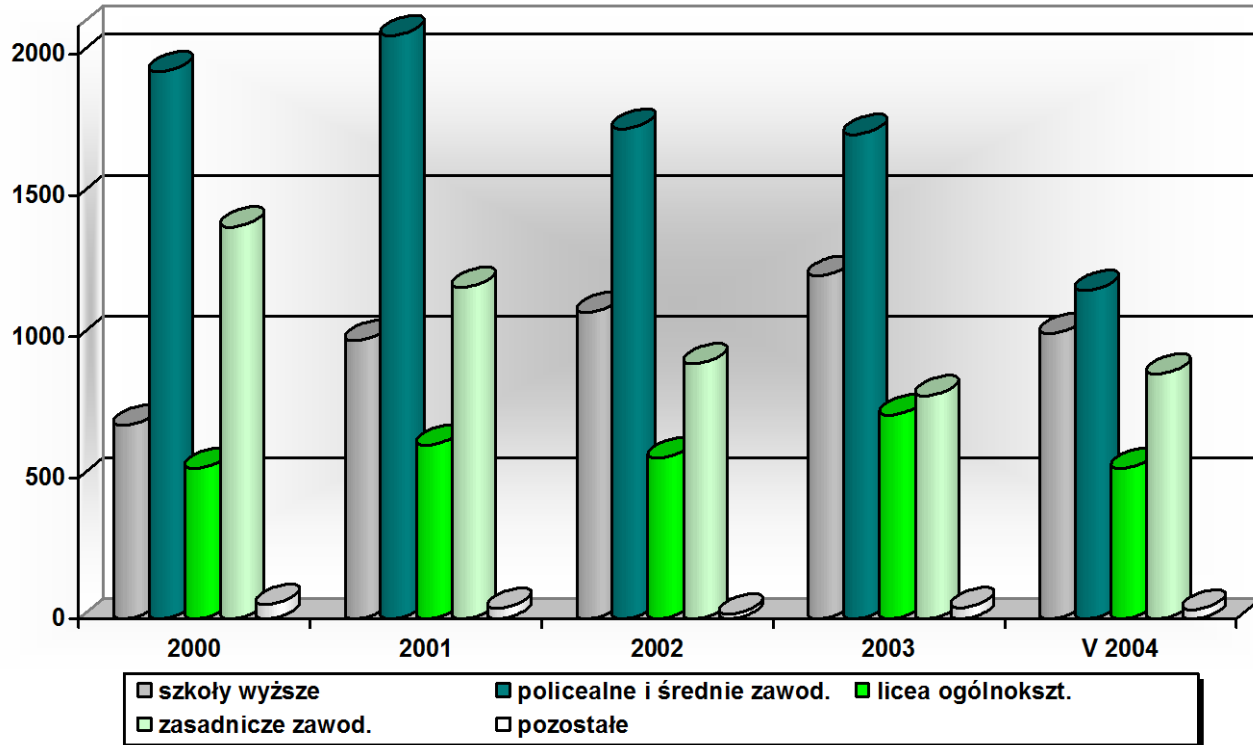

Wykres 9. Bezrobotni w woj. podlaskim wg grup wieku w latach 2000- 2004 (stan w końcu roku)

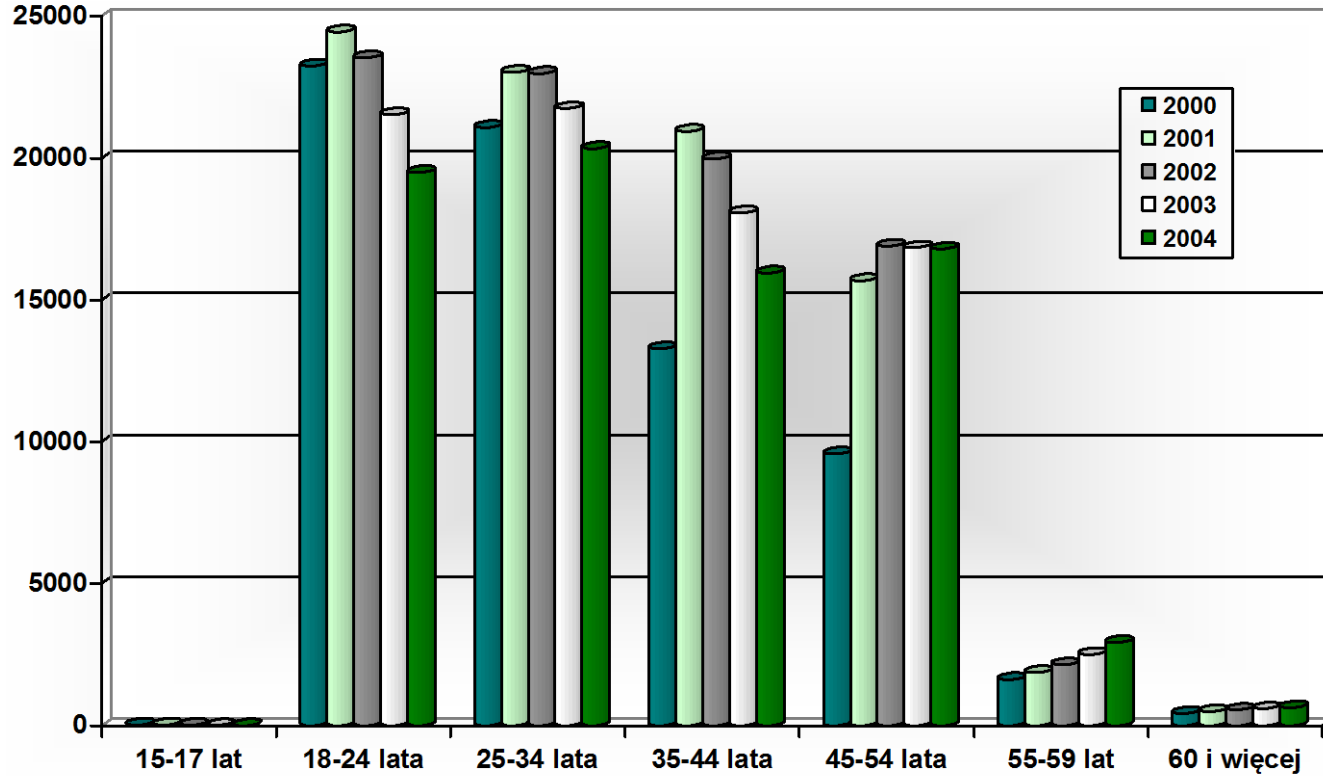

Wykres 10. Bezrobotni w woj. podlaskim wg wykształcenia w latach 2000-2004 (stan w końcu roku)

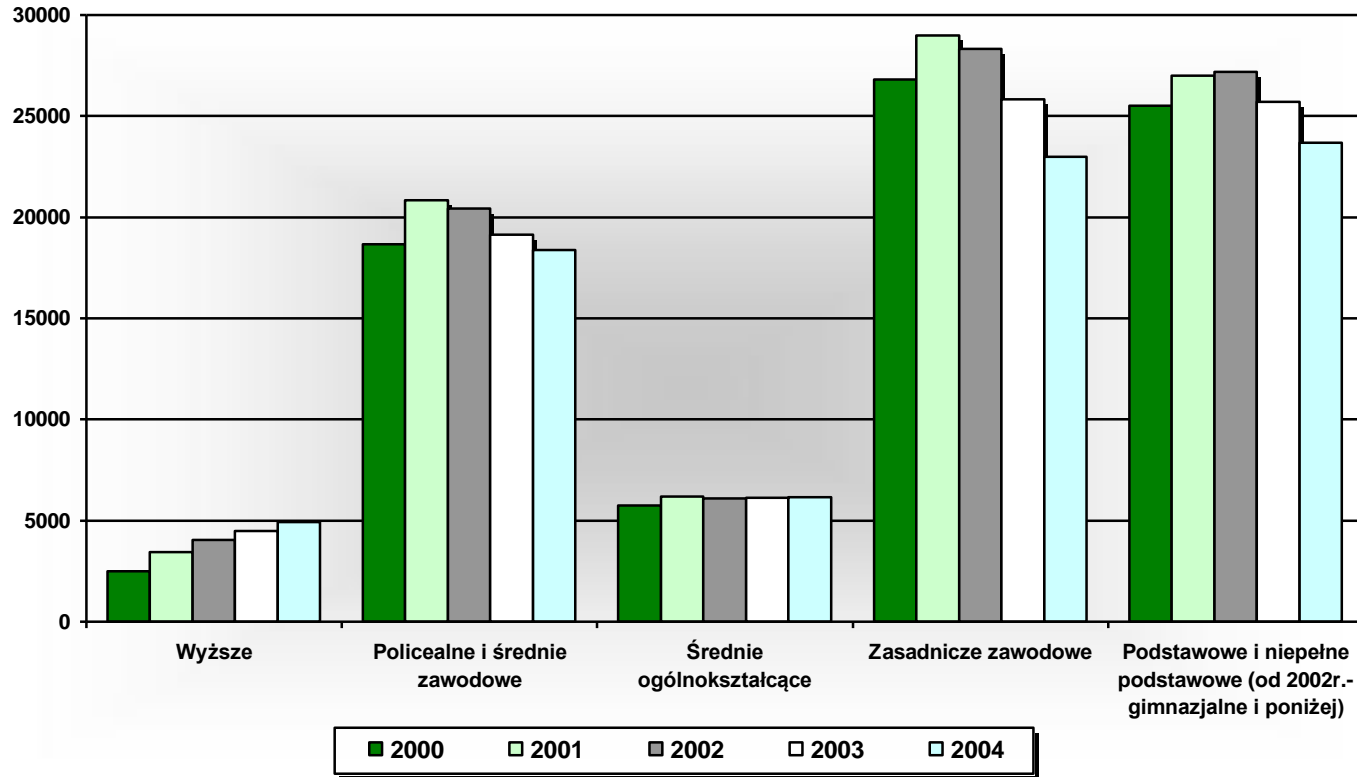

Wykres 11. Bezrobotni w woj. podlaskim według rodzaju działalności ostatniego miejsca pracy w latach 2000-2004 (stan w końcu roku)

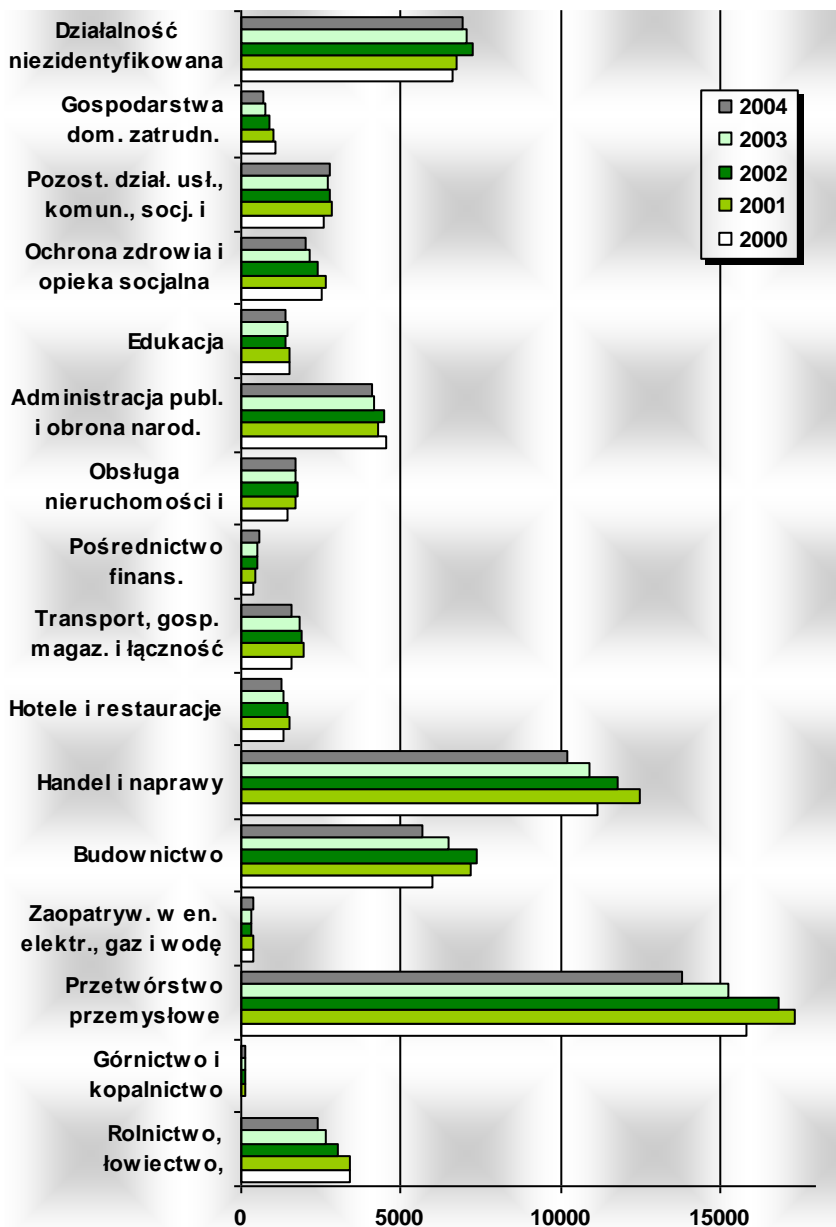

Wykres 12. Bezrobotni w woj. podlaskim według grup zawodów w latach 2000-2004 (stan w końcu roku)

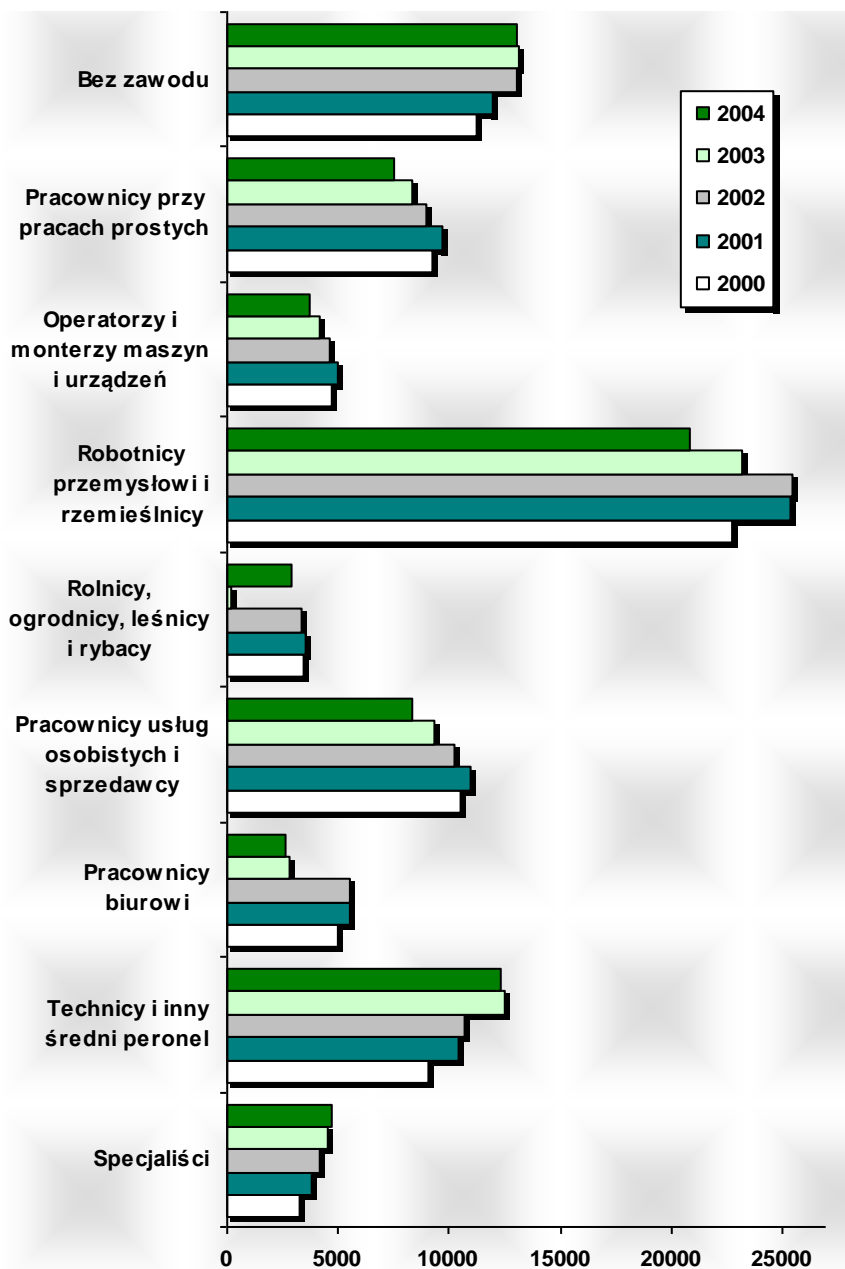

Wykres 13. Oferty pracy zgłoszone do urzędów pracy woj. podlaskiego w latach 2000-2004 (w kwartale)

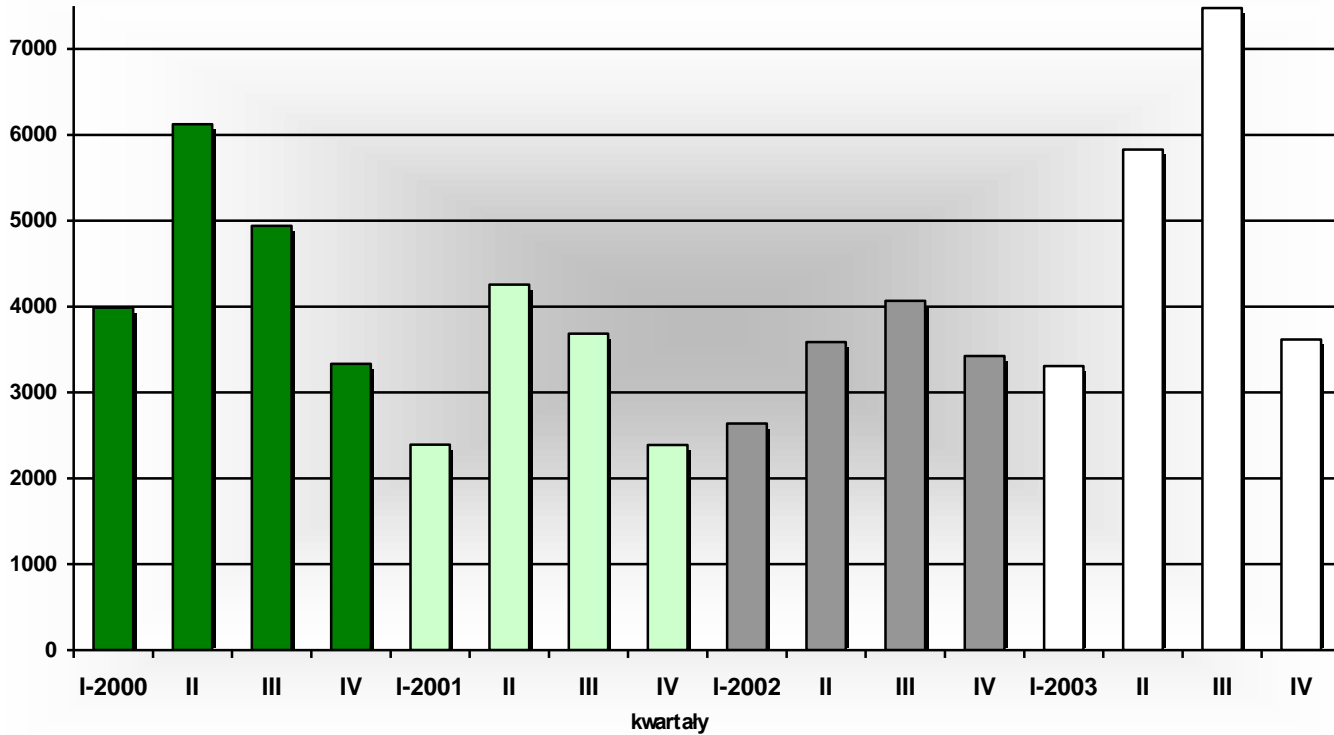

Wykres 14. Podjęcia pracy w woj. podlaskim w latach 2000-2004 (w kwartale)



Wykres 15. Osoby bezrobotne objęte aktywnymi formami przeciwdziałania bezrobociu w woj. podlaskim w latach 2000-2004 (w roku)

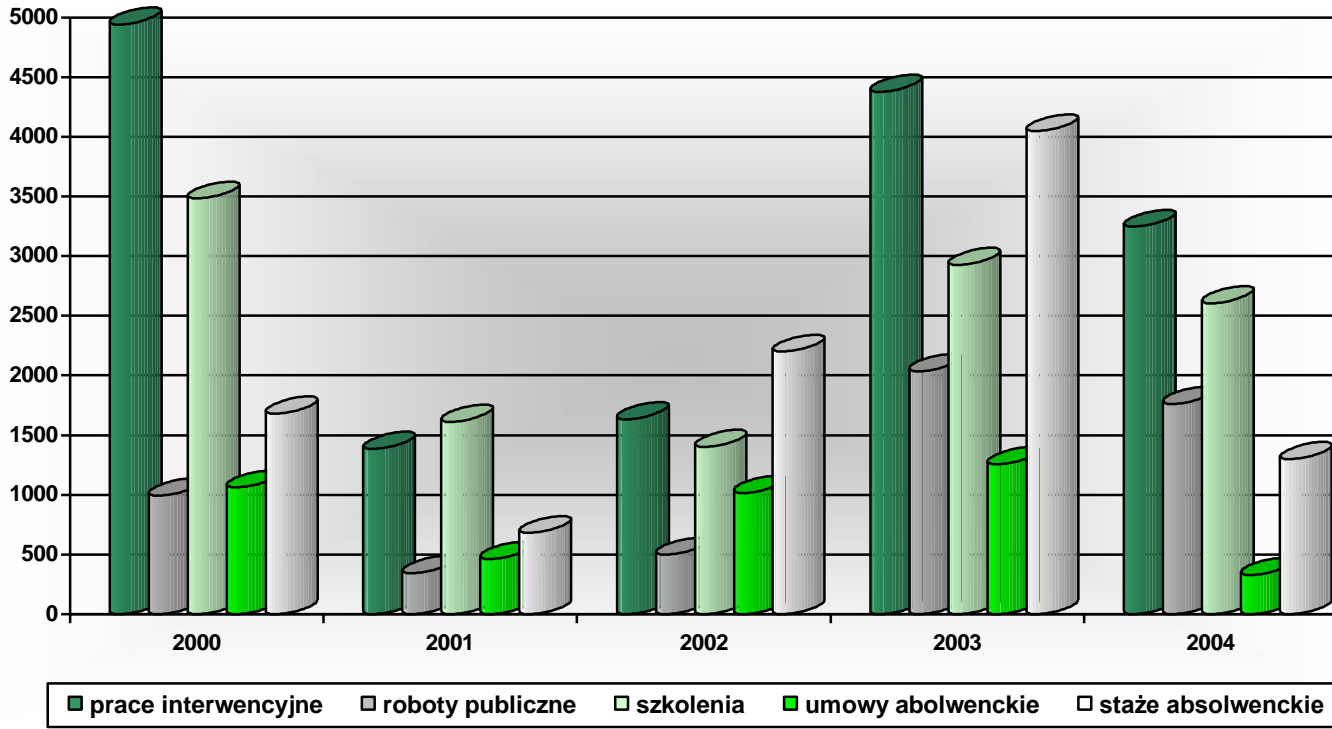

Wykres 16. Wydatki z Funduszu Pracy w woj. podlaskim w latach 2000-2004 (w tys. zł.)

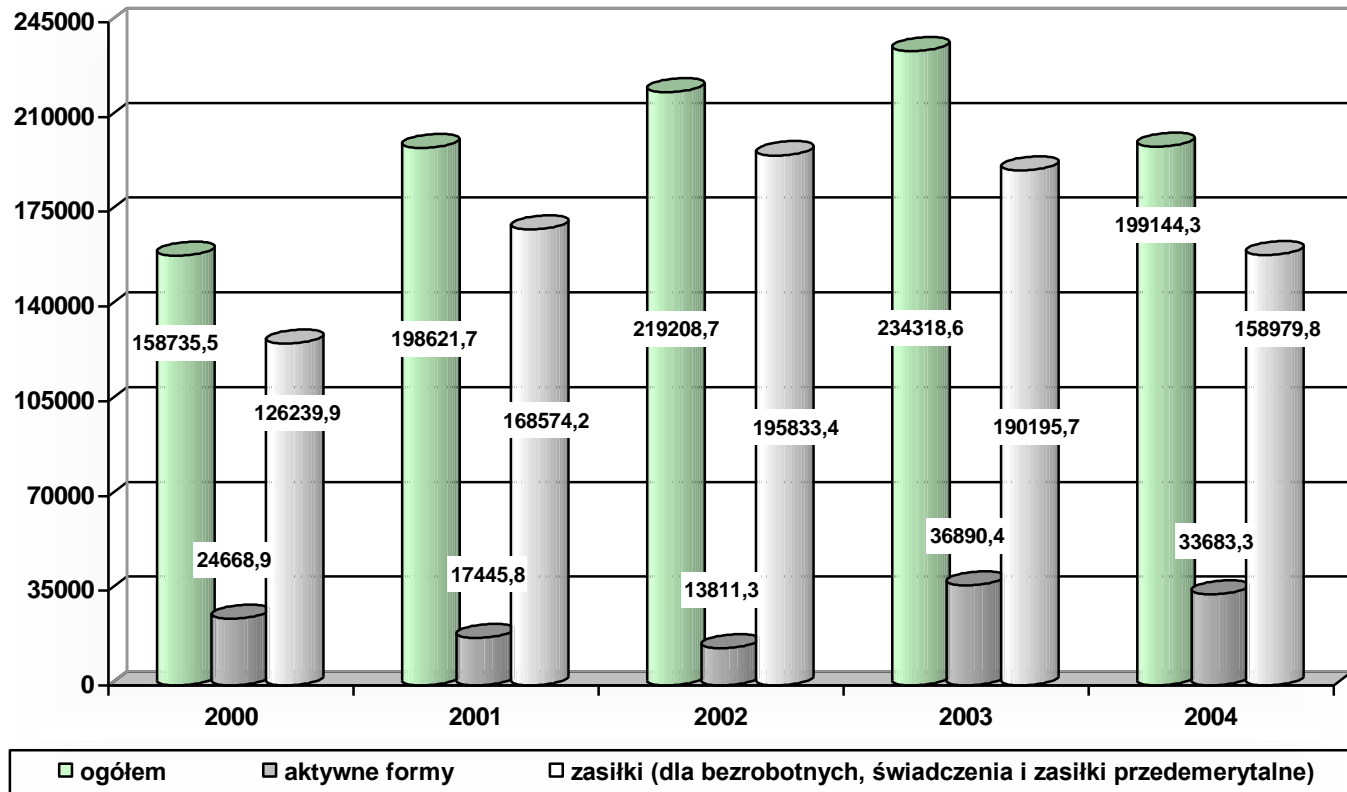

Wykres 17. Struktura wydatków z Funduszu Pracy na aktywne formy przeciwdziałania bezrobociu w woj. podlaskim w latach 2000-2004

